



*Ministero dell'Istruzione, dell'Università e della Ricerca*

# **Manuale Operativo**

***S.I.S.S.I.***

*Versione 2014/2*

*Integrazioni e aggiornamenti della procedura informatizzata per*

*l'Area Retribuzioni:*

***Modello CUD 2014***

## Indice

1	GENERALITA' .....	3
2	BACKUP E CONVERSIONE BASE DATI.....	4
3	AREA RETRIBUZIONI: MODELLO CUD 2014 REDDITI 2013.....	5
	PREMESSA .....	5
	FLUSSO OPERAZIONI MODELLO CUD 2014.....	6
	IMPORTAZIONI TABELLE.....	7
	<b>FUNZIONALITA' MODIFICATE</b> .....	9
	Gestione CUD .....	9

## **1 GENERALITA'**

Il presente manuale illustra le modalità d'uso del programma SISSI con riferimento alle funzionalità introdotte e/o modificate dalla versione 2014/2 nell'area Retribuzioni.

In particolare nell'area Retribuzioni sono oggetto di modifica:

- la gestione del modello CUD per l'anno 2014
- la stampa del modello CUD per l'anno 2014

in seguito alla revisione del modello per l'anno 2014 da parte dell'Agenzia delle Entrate

## **AGGIORNAMENTO PROCEDURA SISSI**

Nella fase di scarico degli aggiornamenti del SISSI è importante ricordare che

- per gli aggiornamenti del SISSI IN RETE bisogna: accedere alla rete INTERNET ([http://www.pubblica.istruzione.it/area\\_riservata/sissi\\_in\\_rete.htm](http://www.pubblica.istruzione.it/area_riservata/sissi_in_rete.htm)) oppure in SIDI → Gestione Alunni → Download → DOWNLOAD SISSI in rete.

## **2 *BACKUP E CONVERSIONE BASE DATI***

La versione 2014-2 di SISSI non prevede la conversione della base informativa.

### 3 AREA RETRIBUZIONI: MODELLO CUD 2014 REDDITI 2013

#### **PREMESSA**

---

In seguito alla revisione del modello per l'anno 2014 da parte dell'Agenzia delle Entrate (provvedimento n. 5131 del Direttore dell'Agenzia delle Entrate del 15 gennaio 2014), si è reso necessario aggiornare il modello CUD gestito nell'area "Retribuzioni" del SISSI . In particolare, sono state oggetto di modifiche:

- i dati nella sezione "PARTE B - DATI FISCALI"
- i dati nella sezione "PARTE C - DATI PREVIDENZIALI ED ASSISTENZIALI INPS"
- i dati nella scheda per la scelta della destinazione dell'8 per mille dell'IRPEF e del 5 per mille dell'IRPEF

in accordo a quanto previsto dal modello CUD 2014 e dalle relative istruzioni, presenti sul sito delle Agenzia delle Entrate ([www.agenziaentrate.it](http://www.agenziaentrate.it)) alla voce

*Cosa devi fare → Dichiarare → Dichiarazioni dei sostituti d'imposta → Cud 2014 (Certificazione unica dei redditi di lavoro dipendente, assimilati e di pensione) → Modello e istruzioni*

Precisiamo che, come negli anni precedenti, il software rilasciato non tratta gli eventuali impatti sul modello CUD 2014 derivanti dal calcolo di conguaglio fiscale che sarà effettuato dal sostituto d'imposta al momento della dichiarazione dei Redditi.

#### **IMPORTANTE:**

Come indicato dalla nota MIUR n. 236 del 30 gennaio 2014, i modelli CUD 2014, relativi ai compensi pagati ai supplenti brevi e saltuari nell'anno 2013, saranno prodotti dal Service NoiPA del MEF. Dunque alle istituzioni scolastiche resta l'onere di produrre il CUD solo per il personale non di competenza del MEF.

### FLUSSO OPERAZIONI MODELLO CUD 2014

---

La sequenza operativa per l'elaborazione del modello CUD 2014 è la seguente:

1. Importare le tabelle (così come descritto nel relativo paragrafo);
2. Lanciare la funzione di riepilogo CUD da elaborare per il gruppo di liquidazione di interesse

*Periodiche → Comunicazioni → Stampa Elenco CUD da Elaborare*

per verificare il numero dei CUD che dovranno essere elaborati.

3. Effettuare l'elaborazione del CUD mediante la funzione

*Periodiche → Comunicazioni → Gestione CUD*

4. Lanciare la funzione di riepilogo

*Periodiche → Comunicazioni → Verifica Elaborazione CUD*

per verificare per quali dipendenti è stato elaborato il CUD.

Al termine delle operazioni sopra descritte, è possibile avere un riscontro cartaceo di quanto prodotto, utilizzando la funzionalità di stampa del CUD messa a disposizione dalla procedura.

## IMPORTAZIONI TABELLE

Prima di iniziare la fase di elaborazione del modello CUD 2013 è necessario importare le tabelle attivando la funzione di 'Importazione Archivi' dalla voce di menu *File -> Importazioni*:

- ✓ Brogliaccio Stampe
- con l'opzione 'Aggiornamento Completo' :

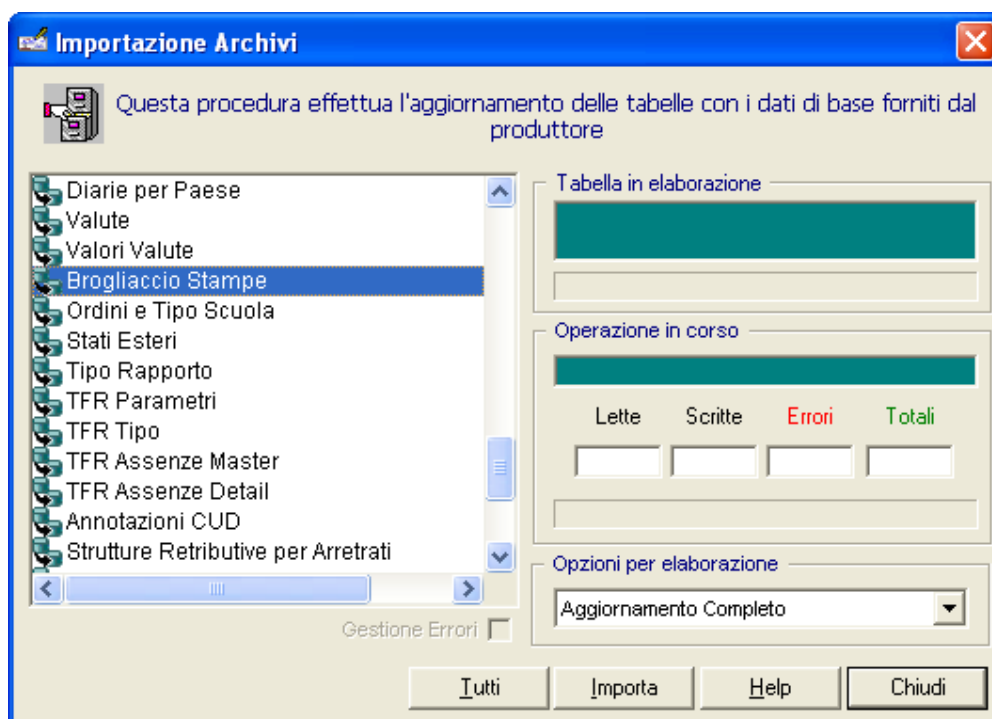

- ✓ Annotazioni CUD
- con l'opzione 'Inserisci nuovi e cancella vecchi' :

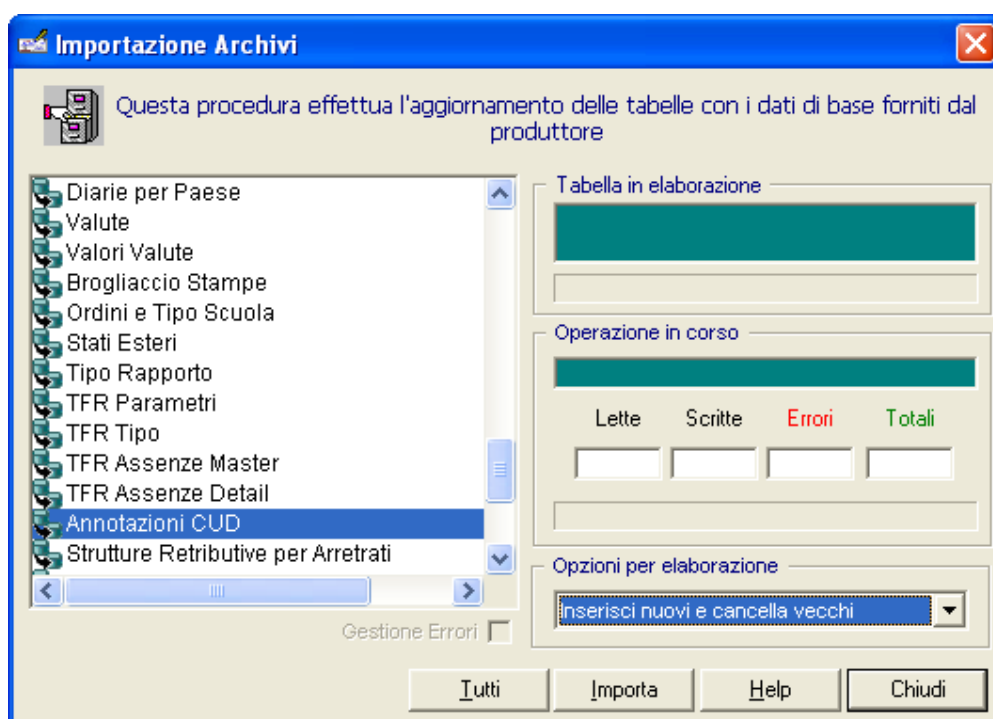

## FUNZIONALITA' MODIFICATE

### Gestione CUD

---

Sebbene le funzionalità relative alla gestione e alla stampa del modello CUD 2014 abbiano subito delle modifiche, non è cambiata l'interfaccia grafica né la modalità di attivazione dell'elaborazione.

Selezionare dal menu:

*Periodiche → Comunicazioni → Gestione CUD*

Sarà presentata la seguente finestra:

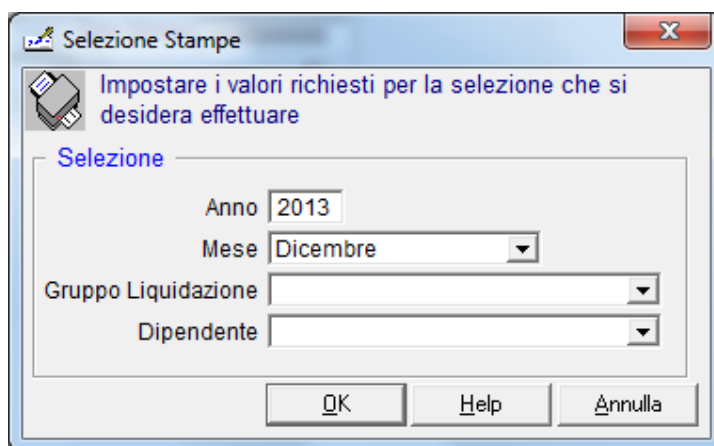

nella quale occorre selezionare gli opportuni criteri di selezione.

Di seguito si riportano le novità apportate al modello del CUD 2014, sia nella funzione *Gestione CUD* che nelle funzioni di stampa:

*Periodiche → Comunicazioni → Stampa CUD*

*Periodiche → Comunicazioni → Stampa scheda 5 per mille*

## PARTE A

La Parte A del modello CUD 2014 ha subito la modifica delle etichette inerenti le date del domicilio fiscale.

## PARTE B - DATI FISCALI

La Parte B del modello CUD 2014 ha subito diverse variazioni:

- eliminazione di alcuni campi
- aggiunta di nuovi campi
- cambio di numerazione di alcuni campi esistenti.

Nella sezione ALTRI DATI sono stati eliminati i campi “Detrazione fruita comparto sicurezza”, “Compenso erogato comparto sicurezza”, “Contributi previdenza complementare lavoratori di prima occupazione – Importi eccedenti”, “Reddito al netto del contributo di perequazione” e “Contributo di perequazione” ed aggiunti i campi “Contributi previdenza complementare lavoratori di prima occupazione – Importi eccedenti esclusi dai redditi di cui ai punti 1 e 2” e “Contributi previdenza complementare lavoratori di prima occupazione – Totale oneri sostenuti non esclusi dai redditi indicati nei punti 1 e 2” (non compilati in automatico tramite il pulsante ‘Applica’):

Contributi previdenza complementare lavoratori di prima occupazione					
Versati nell'anno 122 0,00	Importi eccedenti esclusi dai redditi di cui ai punti 1 e 2 123 0,00	Importo totale 124 0,00	Differenziale 125 0,00	Anni residui 126	
Previdenza complementare per familiari a carico 127 0,00	Totale oneri sostenuti esclusi dai redditi indicati nei punti 1 e 2 128 0,00	Totale oneri sostenuti non esclusi dai redditi indicati nei punti 1 e 2 130 0,00		Totale oneri per i quali è prevista la detrazione d'imposta 131 0,00	
Contributi versati a enti e casse aventi esclusivamente fini assistenziali 132 0,00	Assicurazioni sanitarie 134	Applicazione maggiore ritenuta 135	Casi particolari 136	Contributo di solidarietà 137 0,00	Contributo di solidarietà sospeso 138 0,00

Nella sezione COMPENSI RELATIVI AGLI ANNI PRECEDENTI è stata modificata l'etichetta della sezione e sono stati eliminati i campi “Compenso erogato comparto sicurezza” e “Detrazione” (campi 352 e 354 del CUD 2013):

COMPENSI RELATIVI AGLI ANNI PRECEDENTI SOGGETTI A TASSAZIONE SEPARATA (da non indicare nella dichiarazione dei redditi)			
Totale compensi arretrati per i quali è possibile fruire delle detrazioni 351 0,00	Totale compensi arretrati per i quali non è possibile fruire delle detrazioni 352 0,00	Totale ritenute operate 353 0,00	Totale ritenute sospese 354 0,00

## **PARTE C - DATI PREVIDENZIALI ED ASSISTENZIALI INPS**

Nella parte C del modello CUD 2014 la *SEZIONE 3 INPS GESTIONE EX INPDAP* è stata rinominata in *SEZIONE 3 INPS GESTIONE DIPENDENTI PUBBLICI (EX INPDAP)*.

Inoltre, nella stampa di tale sezione è stato effettuato l'adeguamento della presentazione dei dati degli importi degli imponibili secondo quanto previsto dalle istruzioni del modello CUD 2014 (arrotondamento alla seconda cifra decimale, invece che all'unità di euro).

Infatti, nelle istruzioni del modello CUD 2014 è riportato:

*“Per la compilazione dei dati previdenziali e assistenziali gli importi delle retribuzioni e delle contribuzioni devono essere indicati in Euro, esponendo i dati in centesimi, arrotondando per eccesso se la terza cifra decimale è uguale o superiore a cinque o per difetto se inferiore a detto limite. Ad esempio: 55,505 diventa 55,51; 65,626 diventa 65,63; 65,493 diventa 65,49”.*

Nelle istruzioni del modello CUD 2013, invece, è riportato:

*“Per la compilazione dei dati previdenziali e assistenziali gli importi delle retribuzioni e delle contribuzioni devono essere esposti in Euro, in particolare, gli importi relativi alle voci retributive devono essere arrotondati all'unità inferiore fino a 49 centesimi di Euro e all'unità superiore da 50 centesimi in poi, mentre gli importi relativi alle contribuzioni trattenute potranno essere indicati al centesimo di Euro.”*

## SCHEDA PER LA SCELTA DELLA DESTINAZIONE DELL'8 PER MILLE DELL'IRPEF E DEL 5 PER MILLE DELL'IRPEF

E' stato modificato il testo dell'intestazione della scheda, con l'aggiunta di *“(per le modalità di presentazione vedasi il paragrafo 3.3)”*, ed il testo della nota accanto alla firma (*“Modalità di invio della scheda”* invece di *“Informazioni per il contribuente”*).

Inoltre, nella parte *SCELTA DELLA DESTINAZIONE DELL'OTTO PER MILLE DELL'IRPEF* sono state aggiunte le sezioni *“Unione Cristiana Evangelica Battista d'Italia”*, *“Unione Cristiana Evangelica Battista d'Italia”* e *“Unione Induista Italiana”*, modificata la sezione *“Chiesa Evangelica Valdese (Unione delle Chiese metodiste e Valdesi)”* ed è stato modificato il testo nella sezione *AVVERTENZE*.

SCELTA PER LA DESTINAZIONE DELL'OTTO PER MILLE DELL'IRPEF (in caso di scelta FIRMARE in UNO degli spazi sottostanti)			
Stato	Chiesa cattolica	Unione Chiese cristiane avventiste del 7° giorno	Assemblee di Dio in Italia
Chiesa Evangelica Valdese (Unione delle Chiese metodiste e Valdesi)	Chiesa Evangelica Luterana in Italia	Unione Comunità Ebraiche Italiane	Scara ortodossa ortodossa d'Italia ed Esarcato per l'Europa Meridionale
Chiesa Apostolica in Italia	Unione Cristiana Evangelica Battista d'Italia	Unione Buddhista Italiana	Unione Induista Italiana

In aggiunta a quanto indicato nell'informativa sul trattamento dei dati, contenuto nel paragrafo 1 delle "Informazioni per il contribuente", si precisa che i dati personali del contribuente verranno utilizzati solo dall'Agenzia delle Entrate per attuare la scelta.

**AVVERTENZE** Per esprimere la scelta a favore di una delle istituzioni beneficiarie della quota dell'otto per mille dell'IRPEF, il contribuente deve apporre la propria firma nel riquadro corrispondente ad una di dette istituzioni. La scelta deve essere fatta esclusivamente per una delle istituzioni beneficiarie.

La mancanza della firma in uno dei riquadri previsti costituisce scelta non espressa da parte del contribuente. In tal caso, la ripartizione della quota d'imposta non attribuita è stabilita in proporzione alle scelte espresse. La quota non attribuita spettante alle Assemblee di Dio in Italia e alla Chiesa Apostolica in Italia è devoluta alla gestione statale.