



Ministero dell'Istruzione, dell'Università e della Ricerca

Manuale Operativo

S.I.S.S.I.

Versione 2013/7

Integrazioni e aggiornamenti della procedura informatizzata per

l'Area Alunni

***Avvio Anno scolastico 2013/2014- Scuole dell'Infanzia
Rilevazioni delle scuole***

Indice

1	GENERALITA'	3
2	BACKUP E CONVERSIONE BASE DATI	4
3	AREA ALUNNI	5
	PREMESSA	5
	AVVIO ANNO SCOLASTICO 2013/2014 – SCUOLE DELL'INFANZIA	6
	Sequenza di operazioni per il processo di Sincronizzazione	6
	Anagrafica Alunni dell'infanzia	9
	Rettifica Denominazione Sezione dell'infanzia	11
	Importazione Archivi Scolastici	12
	Importazione Archivi Alunni.....	15
	Sincronizzazione Archivi Scolastici ed Archivi Alunni	17
	Stampe Anomalie per Sincronizzazione Archivi Scolastici	19
	Stampe Anomalie per Sincronizzazione Archivi Alunni	21
	Sincronizzazione Sedi	22
	Sincronizzazione Sezioni.....	24
	Inserimento/Aggiornamento Sedi	27
	Inserimento/Aggiornamento Sezioni	29
	Sincronizzazione Archivi Alunni	31
	Modalità Operativa	34
	Sezioni Infanzia	39
	Anagrafico Alunni	42
	Stampe di Controllo.....	45
	Registro Esportazioni	47
	Visualizzazione Stato Attività Avvio Anno Scolastico	48
	RILEVAZIONI DELLE SCUOLE	50
	Importazioni Tabelle	50
	Anagrafica Alunni Scheda Handicap – Dati DSA.....	51
	Rilevazioni delle scuole 2013-2014.....	52

1 GENERALITA'

Il presente manuale illustra le modalità d'uso del programma SISSI con riferimento alle funzionalità introdotte e/o modificate dalla versione 2013/7 nell'area Alunni.

Le novità riguardano l'avvio dell'anno scolastico 2013/2014 per le scuole dell'infanzia e la rilevazione delle scuole di ogni ordine e grado per l'applicativo SISSI.

AGGIORNAMENTO PROCEDURA SISSI

Nella fase di scarico degli aggiornamenti del SISSI , è importante ricordare che:

1. per gli aggiornamenti del SISSI IN RETE bisogna: accedere alla rete INTERNET (http://www.pubblica.istruzione.it/area_riservata/sissi_in_rete.htm) oppure in SIDI → Gestione Alunni → Download → DOWNLOAD SISSI in rete.

2 *BACKUP E CONVERSIONE BASE DATI*

Per la corretta operatività delle funzionalità inserite nella versione 2013/6 di SISSI è necessario effettuare la conversione della base informativa seguendo le istruzioni indicate di seguito:

1. La prima operazione da effettuare è il backup della base dati, da eseguire con le modalità usuali illustrate nel manuale presente nella web intranet al percorso “Sistema scuola – Sissi in rete – Documentazione – Manuale funzioni aggiuntive”.
2. Eseguire l’aggiornamento della release soltanto sul server.
3. Successivamente, dopo aver effettuato il backup degli archivi, è necessario eseguire la conversione della base dati dalla versione 2.6.6 alla versione 2.6.7 dalla postazione server.
4. Una volta eseguiti i primi 3 passi è possibile lanciare il kit di aggiornamento anche sulle postazioni client.
5. Se l’applicazione è installata nella versione SISSI in rete, questa operazione dovrà essere eseguita tramite l’attivazione della funzionalità specifica (Programmi --> Sissi --> Utilità --> Area Conversioni).

3 AREA ALUNNI

PREMESSA

A partire dall'anno scolastico 2013/14, il concetto di sezione per la scuola dell'infanzia è stato ridefinito come identificabile dalla denominazione ('nome della sezione'). Tale denominazione, se inserita in modo errato, potrà essere modificata attraverso la nuova funzionalità, chiamata ' Rettifica denominazione Sezione'.

Sempre relativamente alla scuola dell'infanzia, è stato introdotto un nuovo stato, quello del 'depennamento', che potrà essere rilevato per quegli alunni che, non essendo nè frequentanti nè trasferiti in altra scuola, la scuola intenderà 'depennare'.

A partire dalla release di SISSI 2013/7, poi, vengono introdotte importanti novità che vedono l'estensione di alcuni importanti processi anche alla scuola dell'infanzia.

Nel dettaglio, sono state introdotte le funzionalità che riguardano l'importazione e la sincronizzazione degli archivi della scuola e delle frequenze, l'invio delle frequenze 2013/2014 e la gestione simultanea dei dati anagrafici degli alunni e delle sezioni, in analogia con quanto già avviene per gli altri ordini scuola.

Questo manuale, infine, riporta anche le modifiche apportate all'applicativo SISSI per le Rilevazioni (ex Integrative) delle scuole.

AVVIO ANNO SCOLASTICO 2013/2014 –SCUOLE DELL’INFANZIA

Sequenza di operazioni per il processo di Sincronizzazione

Al fine di effettuare l’operazione di sincronizzare degli archivi locali con quelli presenti sul SIDI, di seguito vengono ricordate le azioni che la scuola deve effettuare sia sul sistema SIDI che sul pacchetto locale SISSI:

ID	Sistema	Funzione	Descrizione Azione
1	SIDI Gestione Alunni\Anagrafe Nazionale	Gestione Sedi	Avvio dell’a.s. con processi di trasferimento massivo (shift o flussi dagli applicativi locali) e consolidamento delle frequenze con le funzioni di gestione puntuale del SIDI Gestione Alunni Nello specifico: Definizione anagrafiche di riferimento per la scuola per l'avvio dell'a.s.: Sedi della Scuola.
2	SIDI Gestione Alunni\Anagrafe Nazionale	Gestione Sezione	Avvio dell’a.s. con processi di trasferimento massivo (shift o flussi dagli applicativi locali) e consolidamento delle frequenze con le funzioni di gestione puntuale del SIDI Gestione Alunni Nello specifico: Definizione\Gestione sezione per l'anno scolastico con tutte le info necessarie (sezione, tempo scuola).
3	SIDI Gestione Alunni\Anagrafe Nazionale	Gestione dati Alunno	Avvio dell’a.s. con processi di trasferimento massivo (shift o flussi dagli applicativi locali) e consolidamento delle frequenze con le funzioni di gestione puntuale del SIDI Gestione Alunni Nello specifico: Definizione\Gestione anagrafica e posizione scolastica degli alunni, cioè definizione della sezione di frequenza dell'alunno nella scuola per l'a.s. corrente.
4	Pacchetto locale SISSI	File -> Tabelle -> Didattica -> Importazione da SIDI -> Archivi Scolastici	Scarico dati dal SIDI Gestione Alunni di tutte le informazioni ivi gestite per sincronizzazione degli applicativi locali mediante allineamento degli archivi di base necessari per l’avvio dell’Anno Scolastico: Sedi, Tempi scuola, Sezioni.

5	Pacchetto locale SISSI	File -> Tabelle -> Didattica -> Sincronizzazione SISSI-SIDI -> Archivi Scolastici -> Stampa Anomalie per Sincronizzazione Sedi File -> Tabelle -> Didattica -> Sincronizzazione SISSI-SIDI -> Archivi Scolastici -> Stampa Anomalie per Sincronizzazione Sezioni	Dopo aver effettuato lo scarico dal SIDI degli archivi scolastici è consigliabile lanciare le stampe di supporto che forniranno, se presenti, le anomalie che possono impedire la sincronizzazione e quale funzione di SISSI utilizzare per risolverle.
6	Pacchetto locale SISSI	File -> Tabelle -> Didattica -> Sincronizzazione SISSI-SIDI -> Archivi Scolastici-> Sincronizzazione Sedi -> -> Sincronizzazione Sezioni	Sincronizzazione dell'anagrafica sedi, e sezioni per l'a.s. di riferimento.
7	Pacchetto locale SISSI	File -> Tabelle -> Didattica -> Importazione da SIDI - > Archivi Alunni	Scarico dati dal SIDI Gestione Alunni di tutte le informazioni ivi gestite per sincronizzazione degli applicativi locali mediante allineamento degli archivi degli alunni (Anagrafica, Posizione Scolastica)
8	Pacchetto locale SISSI	File -> Tabelle -> Didattica -> Sincronizzazione SISSI- SIDI -> Archivi Alunni -> Stampa Anomalie per Sincronizzazione	Dopo aver effettuato lo scarico dal SIDI dell'anagrafica alunni è consigliabile lanciare la stampa di supporto che fornirà, se presenti, le anomalie che possono impedire la sincronizzazione degli alunni e quale funzione di SISSI utilizzare per risolverle.
9	Pacchetto locale SISSI	File -> Tabelle-> Didattica-> Sincronizzazione SISSI-SIDI -> Archivi Alunni-> Sincronizzazione	Sincronizzazione dell'anagrafica alunni e della posizione scolastica dell'alunno, in modo che ogni alunno risulti correttamente censito in anagrafica locale con codice alunno SIDI e frequenti la corretta sezione, censita con codice SIDI, per l'a.s. di riferimento.

SISSI . Versione 2013/7. Manuale Operativo

10	Pacchetto locale SISSI	File -> Tabelle-> Didattica -> Stampe di Controllo -> Sedi non allineate con il SIDI	Dopo aver effettuato la sincronizzazione delle SEDI è consigliabile lanciare la stampa che fornirà, se presenti, le SEDI locali mancanti per concludere la sincronizzazione.
11	Pacchetto locale SISSI	File -> Tabelle-> Didattica -> Stampe di Controllo -> Sezioni non allineate con il SIDI	Dopo aver effettuato la sincronizzazione delle SEZIONI è consigliabile lanciare la stampa che fornirà, se presenti, le SEZIONI mancanti per concludere la sincronizzazione.
12	Pacchetto locale SISSI	File -> Tabelle-> Didattica -> Stampe di Controllo -> Alunni non allineati con il SIDI	Dopo aver effettuato la sincronizzazione degli ALUNNI è consigliabile lanciare la stampa che fornirà, se presenti, gli alunni mancanti per concludere la sincronizzazione.

Anagrafica Alunni dell'infanzia

La funzione consente di registrare il dato relativo al 'depennamento' di un alunno della scuola dell'Infanzia.

Percorso: *File -> Archivi Base -> Anagrafico Alunni*

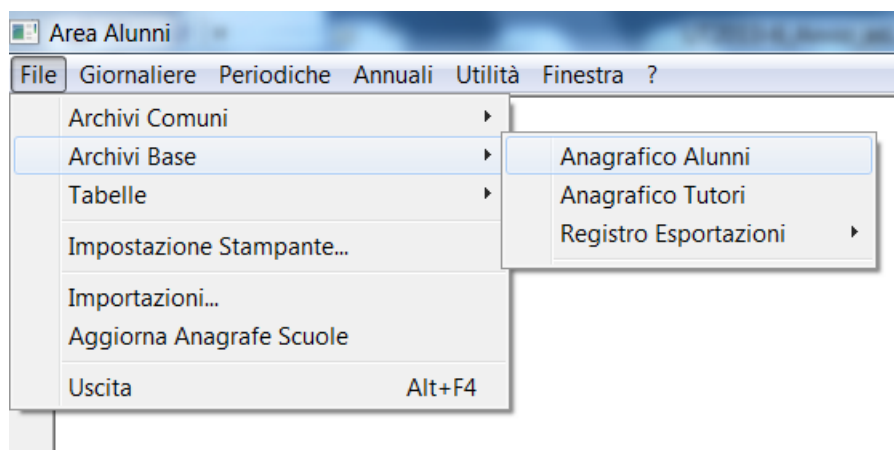

Altri dati-> Curriculum

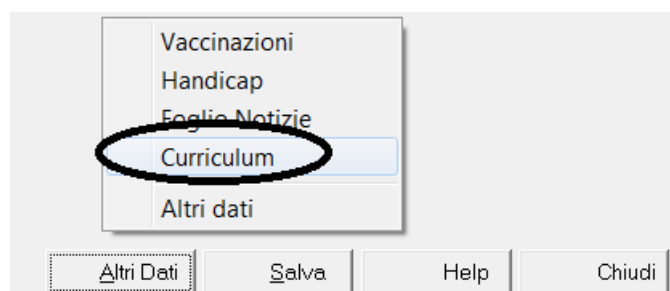

Trasferimenti

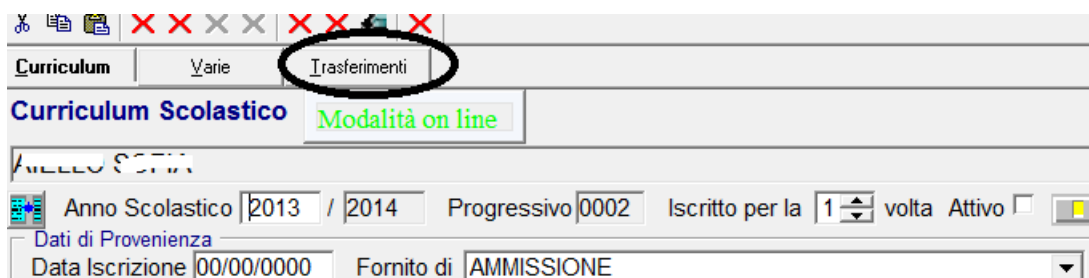

Curriculum	Varie	Trasferimenti	
Trasferimenti e Depennamenti		Modalità on line	Data Sincronizzazione
NOME COGNOME		2013/2014	
Data Evento		01/10/2013	
Depennamento		Trasferimento	

Si ricorda che la data evento, così come nel caso del trasferimento, è obbligatoria.

Rettifica Denominazione Sezione dell'infanzia

La funzione consente di modificare la denominazione della Sezione per la scuola dell'Infanzia.

Percorso: *Utilità -> Utilità Area Alunni -> Rettifica Denominazione Sezione Infanzia*

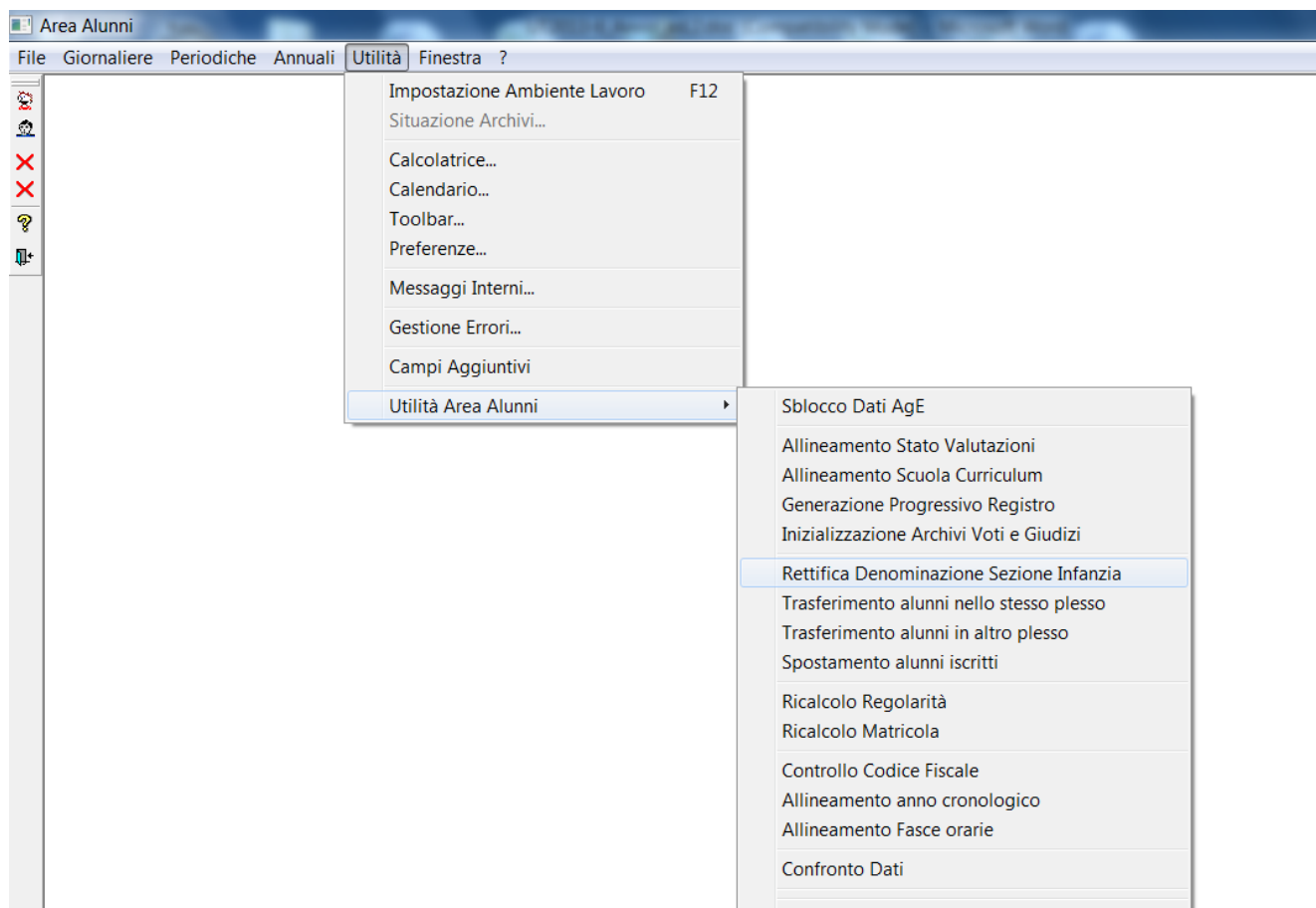

Rettifica Denominazione Sezione Infanzia					
Anno Scolastico		2013/2014		11/12	
Sede	Anno	Sezione	Denominazione Sezione	Corso	
AVIGNONE 1	1	A	DELFINI	TEMPO NORMALE	
AVIGNONE 1	1	a	AQUILE	25 ore settimanali	
AVIGNONE 1	1	B		TEMPO NORMALE	
AVIGNONE 1	1	B	PROVA	25 ore settimanali	
AVIGNONE 1	1	C	casetta dei puffi	TEMPO NORMALE	
AVIGNONE 1	1	D	Delfini Azzurri	TEMPO NORMALE	
AVIGNONE 1	1	E		TEMPO NORMALE	
AVIGNONE 1	1	F	FIORELLINI	TEMPO NORMALE	
AVIGNONE 1	1	F		oltre 40 ore settimanali	
AVIGNONE 1	1	P		25 ore settimanali	
AVIGNONE 1	1	Zz		TEMPO NORMALE	
AVIGNONE 2	1	T	AQUILOTTI TER	25 ore settimanali	

Importazione Archivi Scolastici

La funzione, attivabile dal percorso

File → Tabelle → Didattica → Importazione da SIDI → Archivi Scolastici

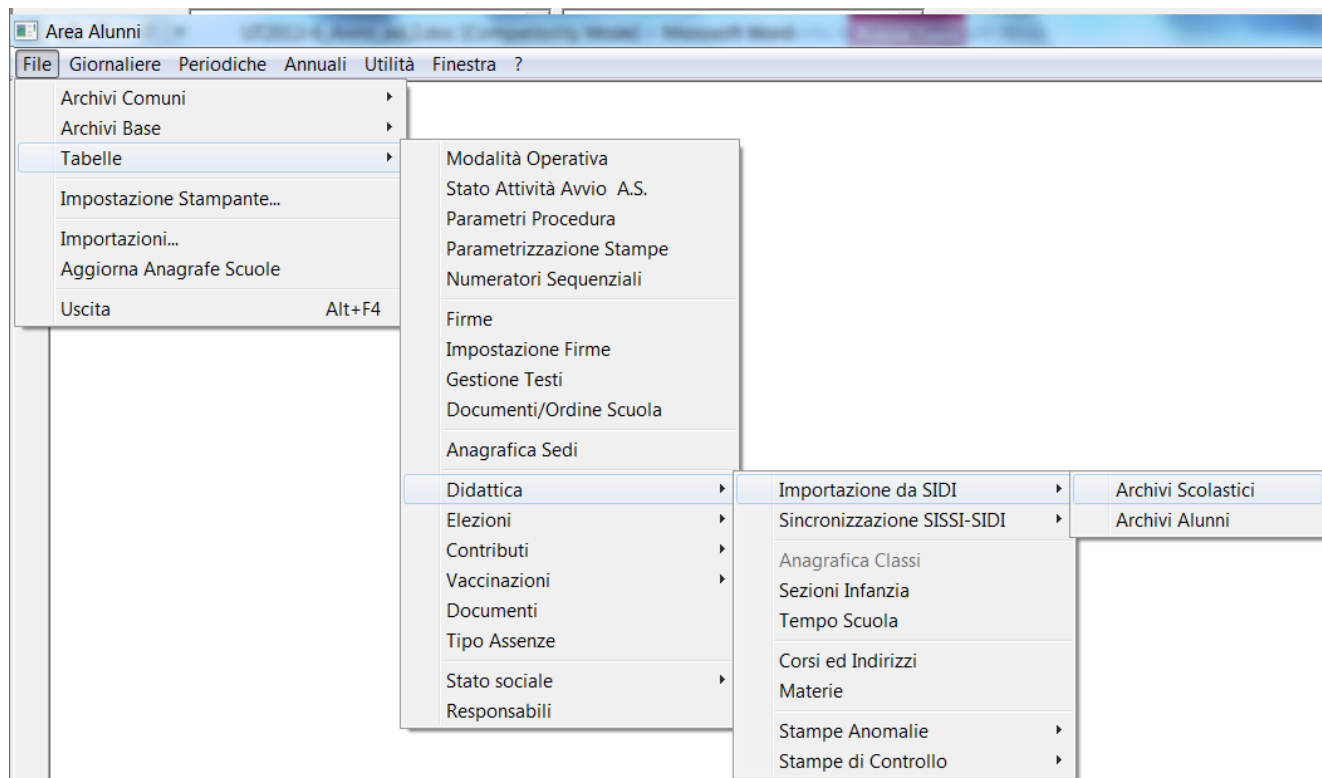

consente l'importazione dal sistema centralizzato SIDI dei dati che concorrono alla predisposizione degli archivi scolastici della scuola per l'anno scolastico d'interesse:

Importazione Archivi

Importazione Archivi Anno Scolastico

Scuola

Anno Scolastico /

Importazione Frazioni Temporalì ☐

Importazione Tempo Scuola ☒

Importazione Sedi ☒

Importazione Indirizzi ☐

Importazione Sezioni ☒

Importazione Interruzione Frequenza ☐

Importazione Indirizzi Ministeriali ☐

Importa **Help** **Annulla**

Nel dettaglio, è possibile importare, singolarmente o tutti contemporaneamente, i dati relativi a:

- Sedi della scuola
- Tempi scuola
- Sezioni

Il tasto 'Importa' richiama la maschera per l'inserimento delle credenziali di accesso al SIDI:

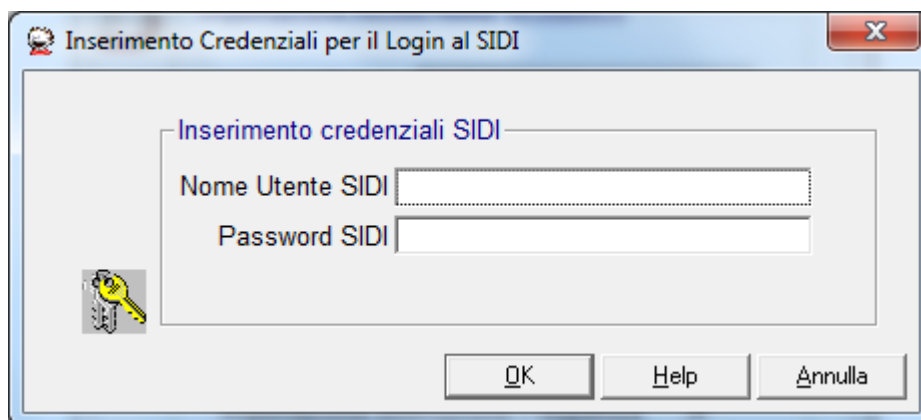

Ad operazione avvenuta, un messaggio indicherà il buon esito dell'operazione.

Inoltre i dati importati saranno caratterizzati con una data importazione coincidente con la data in cui si effettua l'operazione.

N.B. Qualora l'utente provasse ad accedere alle funzioni di Importazione senza aver prima aggiornato la versione di SISSI alla release 2013/7, apparirà il seguente messaggio

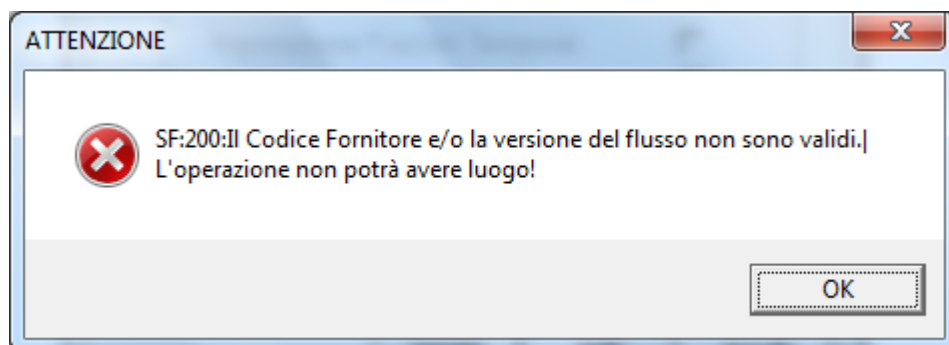

Importazione Archivi Alunni

La funzione, attivabile dal percorso

File → Tabelle → Didattica → Importazione da SIDI → Archivi Alunni

consente l'importazione dei dati anagrafici e delle situazioni scolastiche degli alunni presenti sul sistema centralizzato SIDI Scuola-Gestione Alunni che risultino in carico (frequentanti, trasferiti e depennati) alla scuola operante.

Dalla maschera che viene presentata

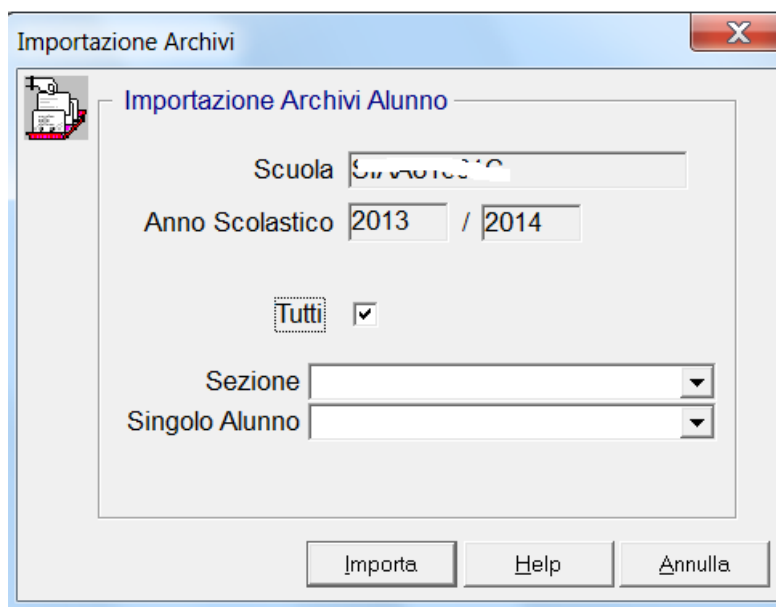

è possibile decidere, tramite opportuna selezione, se effettuare l'importazione dei dati anagrafici e delle frequenze o per tutte le sezioni della scuola o per singola sezione o per singolo alunno.

La prima volta che si effettua l'importazione degli archivi per l'anno scolastico di interesse sarà necessario selezionare 'Tutti'.

Il tasto 'Importa' richiama la maschera per l'inserimento delle credenziali di accesso al SIDI:

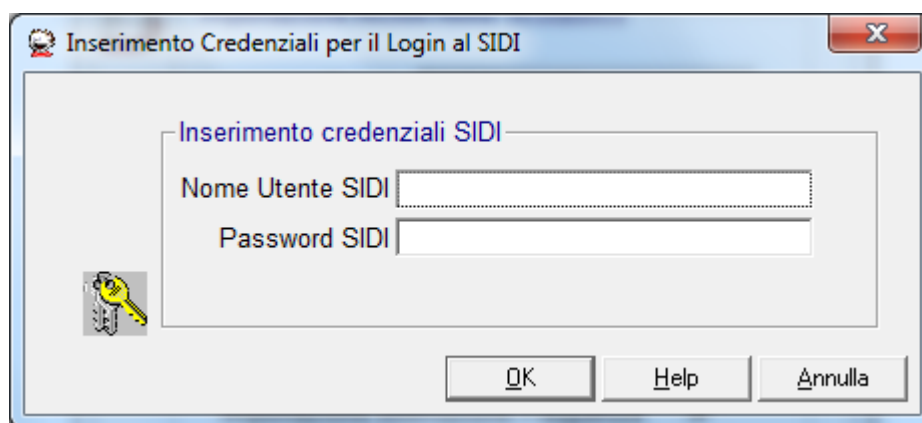

Ad operazione avvenuta, un messaggio indicherà il buon esito dell'operazione.

I dati importati saranno caratterizzati con una data importazione coincidente con la data in cui si effettua l'operazione.

Sincronizzazione Archivi Scolastici ed Archivi Alunni

Le funzioni attivabili ai percorsi

File → Tabelle → Didattica → Sincronizzazione SISSI-SIDI → Archivi Scolastici

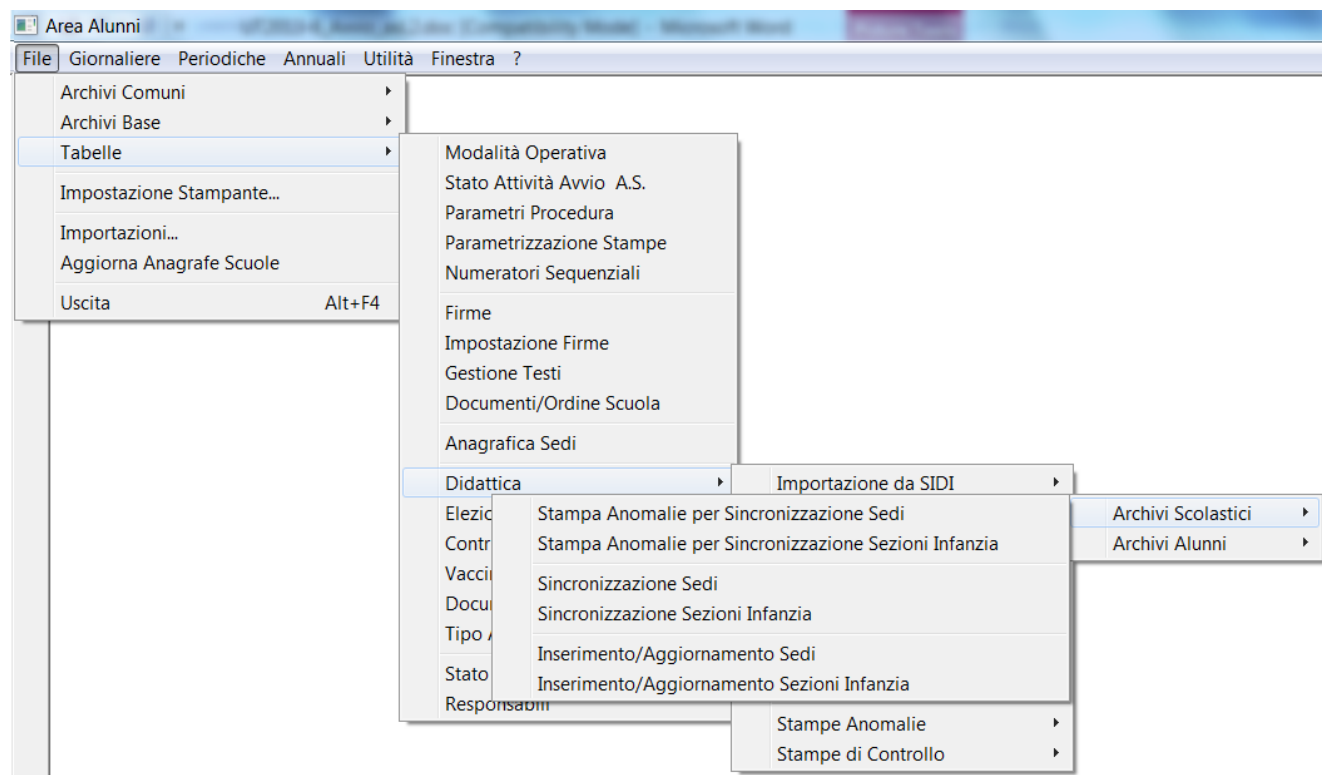

e

File → Tabelle → Didattica → Sincronizzazione SISSI-SIDI → Archivi Alunni

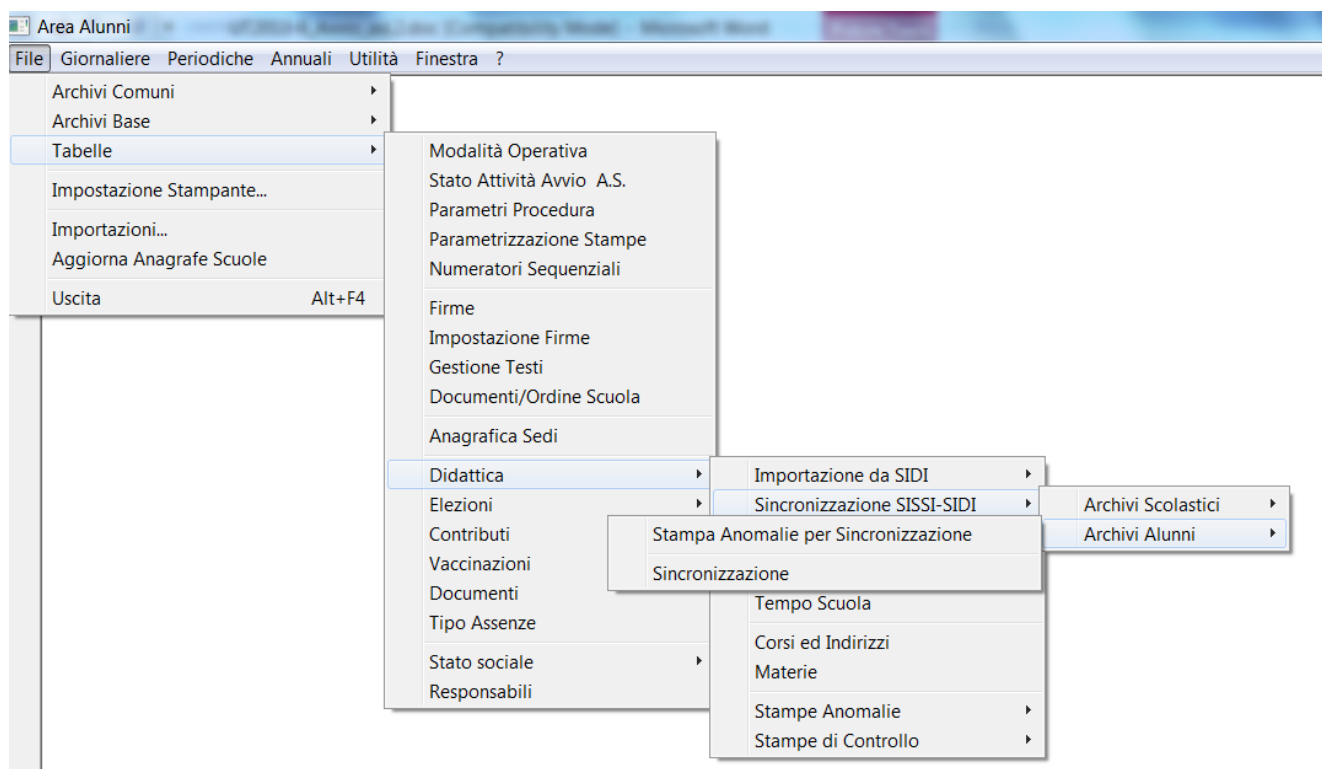

consentono il confronto dei dati relativi agli archivi scolastici (Sedi e Sezioni) e degli alunni importati dal sistema centralizzato SIDI con quelli già presenti sul sistema locale.

Le funzioni di Sincronizzazione degli Archivi Scolastici vanno utilizzate dalle scuole che hanno già gestito sul sistema locale gli archivi scolastici per l'anno scolastico d'interesse e che, quindi, devono sincronizzarli con gli archivi SIDI.

Le funzioni di Inserimento/Aggiornamento degli Archivi Scolastici servono ad inserire sul sistema locale gli archivi presenti sul SIDI e non sul sistema locale oppure ad aggiornare sul sistema locale le informazioni degli archivi sincronizzati in precedenza e poi modificati sul SIDI.

La funzione di Sincronizzazione degli Archivi Alunni serve ad allineare la situazione anagrafica e di frequenza degli alunni in locale rispetto al SIDI.

Le funzioni di Stampa Anomalie per Sincronizzazione consentono l'individuazione in anticipo di eventuali anomalie che possono impedire la sincronizzazione degli archivi.

Stampe Anomalie per Sincronizzazione Archivi Scolastici

Le funzioni

- Stampe Anomalie per Sincronizzazione Sedi
- Stampe Anomalie per Sincronizzazione Sezioni

attivabili al percorso

File → Tabelle → Didattica → Sincronizzazione SISSI-SIDI → Archivi Scolastici

producono dei prospetti, da stampare su richiesta dell'utente, con l'evidenza delle eventuali anomalie che possono impedire la sincronizzazione tra gli archivi scolastici presenti nel sistema locale e quelli importati dal sistema SIDI.

Tali funzioni costituiscono un supporto agli utenti al fine di completare il processo di sincronizzazione dei dati con il SIDI; vanno utilizzate dopo la fase di importazione degli archivi scolastici e prima di iniziarne la fase di sincronizzazione.

In particolare, per ciascuna anomalia individuata, saranno fornite una descrizione del problema e un suggerimento per la risoluzione.

Stampa Anomalie per Sincronizzazione Sedi :

			
Stampa Anomalie per la sincronizzazione SISSI-SIDI delle sedi Anno scolastico: 2011/2012 Utente: 0001			
ID Sede	Descrizione Sede	Descrizione Anomalia	Descrizione Risoluzione Anomalia
1	PROVA	Sede SIDI con comune non trascodificato	Effettuare la trascodifica del comune SIDI da OpenSissi - Utilità/Tipologiche Ministeriali/Trascodifica/Archivi Comuni/Trascodifica Comuni
2	PROVA 2	Sede SIDI con comune non trascodificato	Effettuare la trascodifica del comune SIDI da OpenSissi - Utilità/Tipologiche Ministeriali/Trascodifica/Archivi Comuni/Trascodifica Comuni
Stampa del 23/11/2011 17:25			Pagina 1 di 1



Stampe Anomalie per Sincronizzazione Archivi Alunni

La funzione, attivabile

File → Tabelle → Didattica → Sincronizzazione SISSI-SIDI → Archivi Alunni →

Stampa Anomalie per Sincronizzazione

produce un prospetto, da stampare su richiesta dell'utente, con l'evidenza delle eventuali anomalie che possono impedire la sincronizzazione dell'archivio locale degli alunni e quello importato dal sistema SIDI.

Tale funzionalità costituisce un supporto agli utenti al fine di completare il processo di sincronizzazione dei dati con il SIDI; va utilizzata dopo la fase di importazione degli archivi alunni e prima di iniziarne la fase di sincronizzazione.

Per ciascuna anomalia individuata, saranno fornite una descrizione del problema e un suggerimento per la risoluzione:

 MINISTERO DELL'ISTRUZIONE, DELL'UNIVERSITA' E DELLA RICERCA UFFICIO SCOLASTICO REGIONALE PER LA TOSCANA SCUOLA 50100 SIENA (SI) VIA ANTONIO F. G. 101 - Tel. 0577 200010			
Anomalie Sincronizzazione			
Sezione Infanzia:	1 - AQUILOTTI	Nominativo : FALLO	SOPRA
- Non esiste una sede in locale sincronizzata con la sede A. Effettuare la sincronizzazione/allineamento delle sedi.			
Sezione Infanzia:	1 - FIORELLINI	Nominativo : FIORELLI	ESORDIO
- Non esiste una sede in locale sincronizzata con la sede A. Effettuare la sincronizzazione/allineamento delle sedi.			

Sincronizzazione Sedi

La funzione, attivabile dal percorso

File → Tabelle → Didattica → Sincronizzazione SISSI-SIDI → Archivi Scolastici → Sincronizzazione Sedi

consente la sincronizzazione automatica e/o manuale dei dati delle sedi della scuola.

All'apertura della funzione si controlla se esistono sedi locali sincronizzabili in automatico, ovvero per le quali esiste una sede SIDI non associata avente le stesse caratteristiche identificative (descrizione, comune e data inizio validità); in caso positivo verrà visualizzato un messaggio all'utente che lo informerà della circostanza e gli chiederà se effettuare o meno la sincronizzazione in automatico:

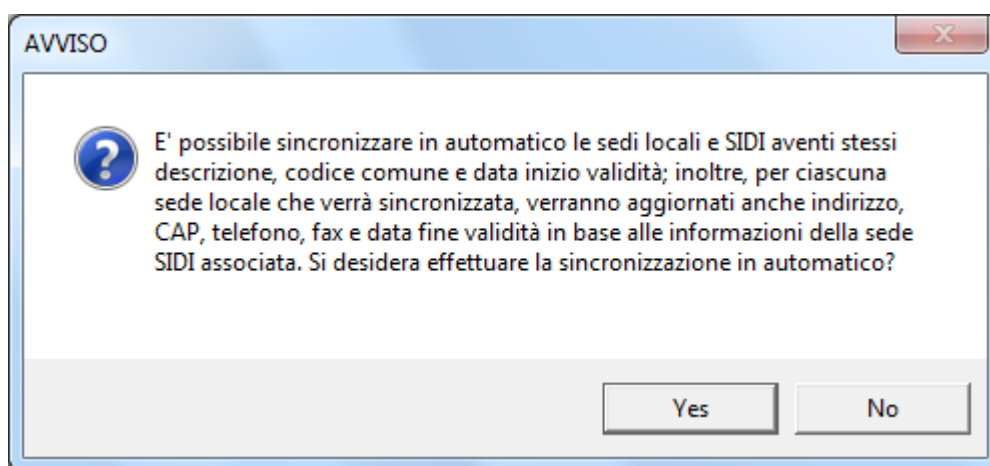

Il 'SI' effettua la sincronizzazione, laddove possibile, automatica delle sedi; successivamente l'utente potrà procedere alla sincronizzazione manuale delle altre sedi.

Il 'No' consente all'utente di passare direttamente alla sincronizzazione manuale delle sedi.

Sincronizzazione Sedi										1/5
SISSI							SIDI		Data sincronizzazione	
Codice	Descrizione	Inizio validità	Fine validità	Indirizzo	Comune	Prov.	Codice	Descrizione		
0030		01/09/1900		VIADI VITTORIO, 3		BO	4		05/11/2012	
0044		01/09/1900	03/10/2012	--		BO	1		05/11/2012	
0045		01/09/1900	31/07/2013	via prov		BO				

Il dato locale non sincronizzabile in automatico attraverso il criterio definito può essere associato manualmente dall'utente scegliendo dalla lista proposta delle sedi SIDI non ancora associate (bottoni Codice SIDI nella parte destra della mappa) oppure digitando direttamente il codice SIDI. Se l'utente digita un codice SIDI inesistente oppure già associato sarà avvisato mediante il seguente messaggio:

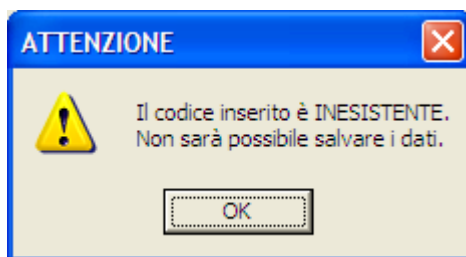

L'operazione di sincronizzazione di una sede comporta:

- l'associazione del codice sede locale al codice sede SIDI
- l'aggiornamento delle informazioni della sede locale con quelle della sede SIDI (descrizione, indirizzo, codice comune, CAP, telefono, fax, date inizio e fine validità)
- la valorizzazione della data sincronizzazione della sede locale con la data importazione della sede SIDI.

L'associazione, automatica o manuale, può essere annullata (cancellando il codice SIDI) o modificata dall'utente. In questa circostanza si controlla preventivamente se la sede è utilizzata in classi (oppure, per le scuole primarie o secondarie di I grado, in pluriclassi) sincronizzate; in caso positivo, viene emesso un apposito messaggio informativo che chiede all'utente se continuare o meno con l'operazione:

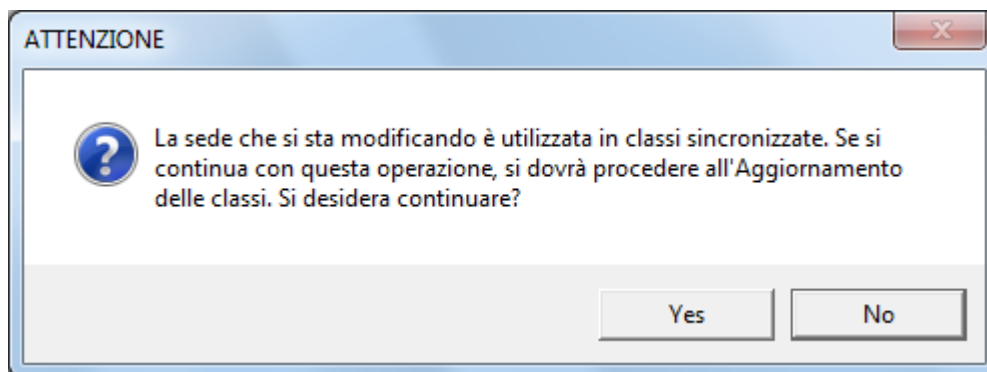

Se l'utente conferma l'operazione, viene anche annullata la data di sincronizzazione delle sezioni che utilizzano la sede interessata.

Infine, in caso di eliminazione dell'associazione, viene annullata la data di sincronizzazione della sede interessata.

Sincronizzazione Sezioni

La funzione, attivabile dal percorso

File → Tabelle → Didattica → Sincronizzazione SISSI-SIDI → Archivi Scolastici →
Sincronizzazione Sezioni

consente la sincronizzazione automatica dei dati delle sezioni della scuola.

All'apertura della funzione si controlla se esistono sezioni locali sincronizzabili in automatico, ovvero per le quali esiste una sezioni SIDI non associata avente le stesse caratteristiche identificative, e cioè sede e denominazione

In caso positivo verrà visualizzato un messaggio all'utente che lo informerà della circostanza e gli chiederà se effettuare o meno la sincronizzazione in automatico:

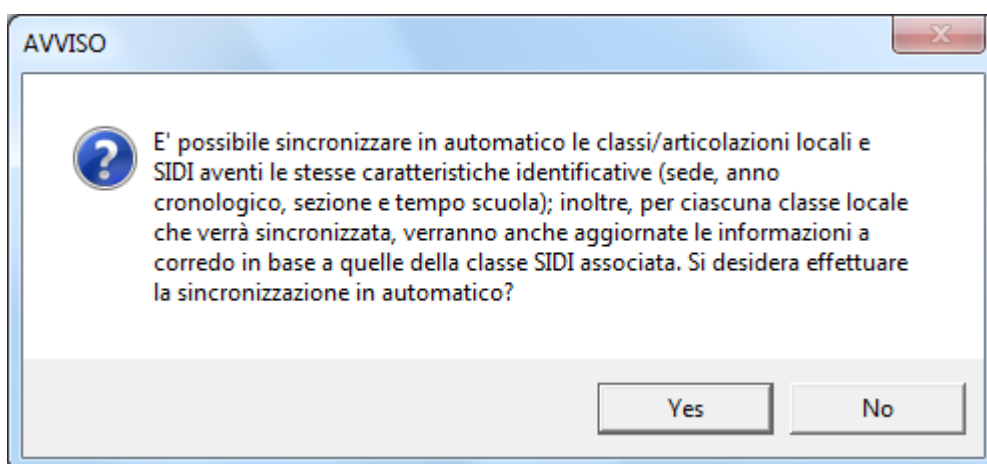

Il 'SI' effettua la sincronizzazione, laddove possibile, automatica delle sezioni; successivamente l'utente potrà procedere alla sincronizzazione manuale delle altre sezioni.

Il 'No' consente all'utente di passare direttamente alla sincronizzazione manuale delle sezioni.

Sincronizzazione Sezioni Infanzia								1/6	
SISSI									
Sede	Codice	Descrizione Sezione Infanzia	Tempo Scuola	Sezione Primavera	Finanziata accordo CU	Numero Giorni Settimanali	Codice	Desc	
0007 - FANTASIA	AAANA1	DELFINI	7 ORE GIORNALIERE	<input checked="" type="checkbox"/>	<input type="checkbox"/>	5	156373	DELFINI	
0007 - FANTASIA	AAT1a1	AQUILE	40 ORE SETTIMANALI	<input type="checkbox"/>	<input type="checkbox"/>	5			
0007 - FANTASIA	AAANB1	BALENA BIANCA	6 ORE GIORNALIERE	<input checked="" type="checkbox"/>	<input type="checkbox"/>	5	156371	BALENA	
0007 - FANTASIA	AAT1B1	ORSETTI	6 ORE GIORNALIERE	<input type="checkbox"/>	<input type="checkbox"/>	5	129733	ORSETTI	
0007 - FANTASIA	AAANF1	FIORELLINI	25 ORE SETTIMANALI	<input type="checkbox"/>	<input type="checkbox"/>	5	156372	FIORELLINI	
0007 - FANTASIA	AAT1T1	AQUILOTTI	25 ORE SETTIMANALI	<input type="checkbox"/>	<input type="checkbox"/>	5	156370	AQUILOTTI	

Il dato locale non sincronizzabile in automatico attraverso i criteri definiti può essere associato manualmente dall'utente scegliendo dalla lista proposta delle sezioni SIDI non ancora associate (bottoni Codice SIDI nella parte destra della mappa) oppure digitando direttamente il codice SIDI. Se l'utente digita un codice sezione SIDI inesistente oppure già associato sarà avvisato mediante il seguente messaggio:

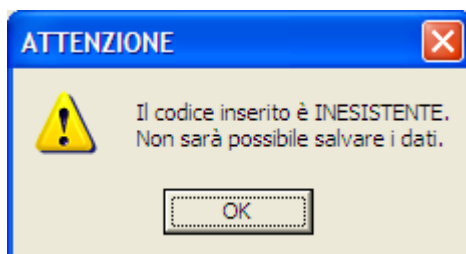

L'operazione di sincronizzazione di una sezione comporta:

- l'associazione del codice sezione locale al codice sezione SIDI
- l'aggiornamento delle informazioni della sezione locale con quelle della sezione SIDI
- la valorizzazione della data sincronizzazione della sezione locale con la data importazione della sezione SIDI.

L'associazione, automatica o manuale, può essere annullata (cancellando il codice **SIDI**) o modificata dall'utente.

In questa circostanza si controlla preventivamente se nella sezione esistono alunni sincronizzati; in caso positivo, viene emesso un apposito messaggio informativo che chiede all'utente se continuare o meno con l'operazione:

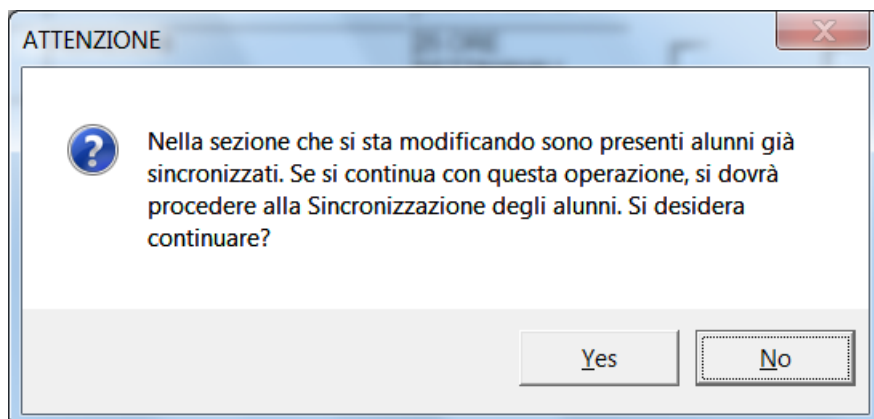

Se l'utente conferma l'operazione, viene anche annullata la data di sincronizzazione frequenza degli alunni della sezione interessata.

Infine, in caso di eliminazione dell'associazione, viene annullata la data di sincronizzazione della sezione interessata.

Inserimento/Aggiornamento Sedi

La funzione, attivabile dal percorso

File → Tabelle → Didattica → Sincronizzazione SISSI-SIDI → Archivi Scolastici →
Inserimento/Aggiornamento Sedi

consente di:

- verificare quali operazioni effettuare sulle sedi importate dal SIDI rispetto all'archivio locale per effettuarne l'allineamento;
- inserire in automatico in locale le sedi SIDI che non risultano già associate ad una sede locale e rispetto alle quali non esistono sedi locali con le stesse caratteristiche identificative (descrizione, codice comune, data inizio validità);
- aggiornare in automatico le informazioni delle sedi locali associate a sedi SIDI.

All'utente viene presentato l'elenco delle sedi importate dal SIDI per l'istituto di competenza, con l'indicazione dell'operazione da effettuare e dell'eventuale sede locale associata:

Sedi importate dal SIDI

1/1

LEGENDA 'Operazione da effettuare' :

INSERIMENTO SU SISSI

= Non esiste una sede locale con le stesse caratteristiche identificative della sede SIDI. La sede sarà inserita in locale selezionando il pulsante 'Esegui'

AGGIORNAMENTO SU SISSI

= La sede risulta associata ad una sede locale, ma alcuni dati sono differenti. I dati della sede locale non corrispondenti con quelli SIDI saranno aggiornati

SINCRONIZZAZIONE IN AUTOMATICO

= Esiste una sede locale con le stesse caratteristiche identificative della sede SIDI. L'associazione potrà essere creata in automatico nella funzione 'Sincronizzazione Sedi'

NESSUNA OPERAZIONE

= La sede è presente sia sul sistema locale che sul SIDI. Tutti i dati sono corrispondenti, per cui non è necessario effettuare alcuna operazione

SIDI

Operazione da effettuare	Codice	Descrizione	Inizio validità	Fine validità	Indirizzo	Comune	Prov.	C
SINCRONIZZAZIONE IN AUTOMATICO	2	LA SEDI	01/09/1900		V. CAVALLEROTTI	SIDI	SI	53

Nel caso in cui la colonna 'Operazione da effettuare' indichi **INSERIMENTO**, non esiste una sede locale con le stesse caratteristiche identificative della sede SIDI; quest'ultima può essere inserita in locale selezionando il pulsante 'Esegui'.

Nel caso in cui la colonna 'Operazione da effettuare' indichi **AGGIORNAMENTO**, la sede SIDI risulta associata ad una sede locale, ma alcuni dati sono differenti; i dati della sede locale non corrispondenti con quelli SIDI possono essere aggiornati selezionando il pulsante 'Esegui'.

Nel caso in cui la colonna 'Operazione da effettuare' indichi **SINCRONIZZAZIONE IN AUTOMATICO**, esiste una sede locale con le stesse caratteristiche identificative della sede SIDI; l'associazione può essere effettuata in maniera automatica attraverso l'apposita funzione 'Sincronizzazione Sedi'.

Nel caso in cui la colonna 'Operazione da effettuare' indichi **NESSUNA OPERAZIONE**, la sede è presente sia sul sistema locale che sul SIDI e tutti i dati sono corrispondenti, per cui non è necessario effettuare alcuna operazione.

Se esistono occorrenze da inserire e/o aggiornare si abilita il pulsante 'Esegui'. A questo punto l'utente può utilizzarlo per effettuare massivamente le operazioni di inserimento ed aggiornamento in locale. Questa operazione comporta la produzione di un LOG contenente gli eventuali errori, bloccanti o meno, riscontrati.

Inoltre, per ciascuna sede inserita o aggiornata in locale, si imposta la data sincronizzazione con la data importazione della sede SIDI associata.

Inserimento/Aggiornamento Sezioni

La funzione, attivabile dal percorso

File → Tabelle → Didattica → Sincronizzazione SISSI-SIDI → Archivi Scolastici →
Inserimento/Aggiornamento Sezioni

consente di:

- verificare quali operazioni effettuare sulle sezioni importate dal SIDI rispetto all'archivio locale per effettuarne l'allineamento;
- inserire in automatico in locale le sezioni SIDI che non risultano già associate ad una sezione locale e rispetto alle quali non esistono sezioni locali con le stesse caratteristiche identificative;
- aggiornare in automatico le informazioni delle sezioni locali associate a sezioni SIDI.

All'utente viene presentato l'elenco delle sezioni importate dal SIDI per l'istituto e l'anno scolastico di competenza, con l'indicazione dell'operazione da effettuare e dell'eventuale sezioni locale associata:

Sezioni Infanzia importate dal SIDI

</

Nel caso in cui la colonna 'Operazioni da effettuare' indichi **INSERIMENTO**, non esiste una sezione locale con le stesse caratteristiche identificative della sezione SIDI; quest'ultima può essere inserita in locale selezionando il pulsante 'Esegui'.

Nel caso in cui la colonna 'Operazioni da effettuare' indichi **AGGIORNAMENTO**, la sezione risulta associata ad una sezione locale, ma alcuni dati sono differenti; i dati della sezione locale non corrispondenti con quelli SIDI possono essere aggiornati selezionando il pulsante 'Esegui'.

Nel caso in cui la colonna 'Operazioni da effettuare' indichi **SINCRONIZZAZIONE IN AUTOMATICO**, esiste una classe/articolazione locale con le stesse caratteristiche identificative della

sezione SIDI; l'associazione può essere effettuata in maniera automatica attraverso l'apposita funzione 'Sincronizzazione Sezione'.

Nel caso in cui la colonna 'Operazioni da effettuare' indichi **NESSUNA OPERAZIONE**, la sezione è presente sia sul sistema locale che sul SIDI e tutti i dati sono corrispondenti, per cui non è necessario effettuare alcuna operazione.

Se esistono occorrenze da inserire e/o aggiornare si abilita il pulsante 'Esegui'. A questo punto l'utente può premerlo per effettuare massivamente le operazioni di inserimento ed aggiornamento in locale. Questa operazione comporta la produzione di un LOG contenente gli eventuali errori, bloccanti o meno, riscontrati.

Inoltre, per ciascuna sezione inserita o aggiornata in locale, si imposta la data sincronizzazione con la data importazione della sezione SIDI associata.

Sincronizzazione Archivi Alunni

La funzione, attivabile dal percorso

File → Tabelle → Didattica → Sincronizzazione SISSI-SIDI → Archivi Alunni → Sincronizzazione

consente che i dati anagrafici e delle frequenze degli alunni della scuola importati dal sistema centralizzato SIDI siano acquisiti sulla base dati locale.

All'utente viene presentato, in sola visualizzazione, l'elenco di alunni presenti sul SIDI e/o sul sistema locale con l'indicazione dell'operazione che deve essere effettuata attraverso il pulsante 'Esegui'.

I dati importati sono confrontati con quelli eventualmente già presenti sul sistema locale utilizzando come criteri:

Codice Fiscale → per i dati anagrafici

Sezione → per i dati delle frequenze

Nel caso ci siano alunni presenti solo sul sistema locale e sia stata effettuata l'importazione dell'archivio degli alunni, all'apertura della funzione, l'utente potrà decidere se visualizzarli attraverso un log (LOG_ALUNNI_DA_INSERTIRE_SU_SIDI_CodiceMeccanografico.txt) che verrà salvato in automatico sotto C.

Mediante il tasto 'Esegui' verranno effettuate, massivamente, tutte le operazioni indicate dalla colonna 'Operazioni da effettuare'

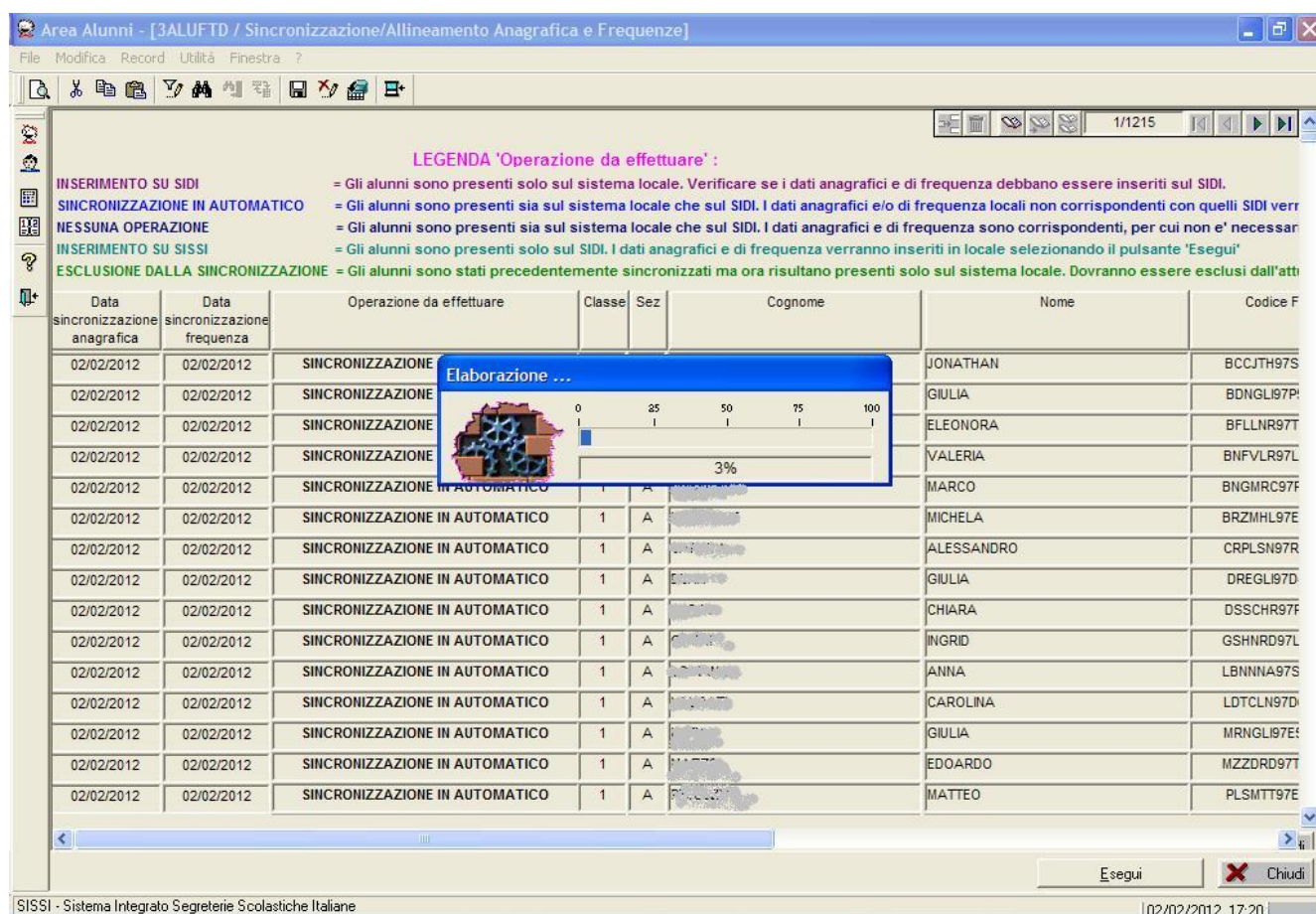

Caso **INSERIMENTO SU SISSI:**

verranno inseriti i dati anagrafici e di frequenza degli alunni importati dal SIDI non presenti sul sistema locale.

Caso **SINCRONIZZAZIONE IN AUTOMATICO:**

verranno aggiornati i dati anagrafici e di frequenza degli alunni presenti sia sul sistema locale che sul sistema centrale, dando prevalenza ai dati provenienti dal SIDI.

Caso **NESSUNA OPERAZIONE:**

verranno inserite/aggiornate le date di sincronizzazione dell'anagrafica e della frequenza relative agli alunni risultanti già congruenti su entrambi i sistemi.

Caso **INSERIRE DATI SU SIDI :**

l'utente dovrà verificare se inserire o meno sul SIDI i dati anagrafici e/o di frequenza di questi alunni.

Caso **ESCLUSIONE DALLA SINCRONIZZAZIONE**

verranno esclusi dal processo di sincronizzazione gli alunni già sincronizzati in precedenza ma cancellati successivamente sul SIDI, le date di sincronizzazione dell'anagrafica e della frequenza non saranno più visibili per consentirne eventualmente la cancellazione anche sul sistema locale.

Se le operazioni di Sincronizzazione Automatica e di Inserimento andranno a buon fine, i dati corrispondenti saranno caratterizzati con 'Nessuna operazione' nella colonna 'Operazione da effettuare'.

Nel caso, invece, in cui si dovessero rilevare errori che impediscono la sincronizzazione e/o l'inserimento di uno o più alunni, un log indicherà il motivo e l'indicazione della modalità per rimuovere l'errore.

Modalità Operativa

La funzione permette all'utente di gestire la modalità operativa su SISSI in conformità con la scelta operativa effettuata sul sistema SIDI.

Percorso: *File -> Tabelle -> Modalità Operativa*

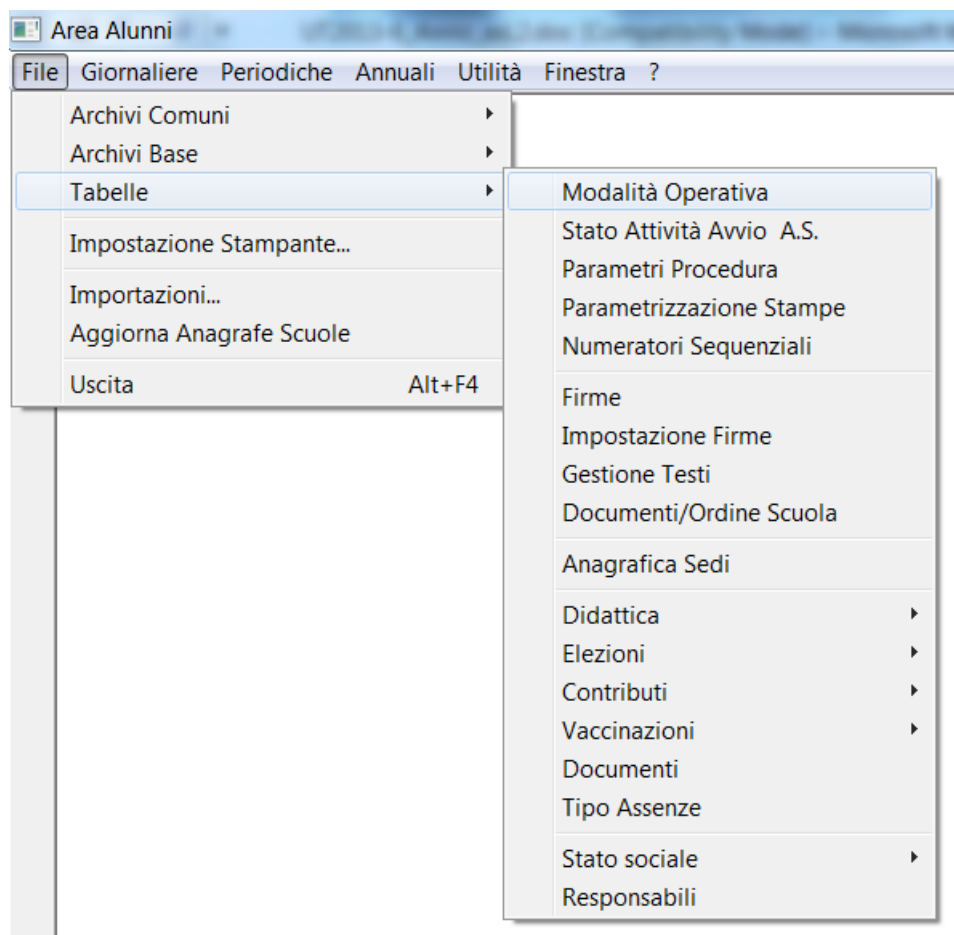

Questi i casi che potranno presentarsi quando si accede alla funzione:

- **Nessuna Scelta:** Dopo l'aggiornamento della Release 2013/7 il sistema SISSI imposta automaticamente 'Nessuna Scelta'. All'apertura della finestra appare la mappa per l'inserimento delle credenziali SIDI; l'utente dovrà digitare l'utenza e la password SIDI per verificare la modalità operativa presente sul SIDI.
Fino a quando la scelta non sarà stata effettuata, l'utente riceverà nelle funzioni gestionali un messaggio di sollecito ad effettuarla.

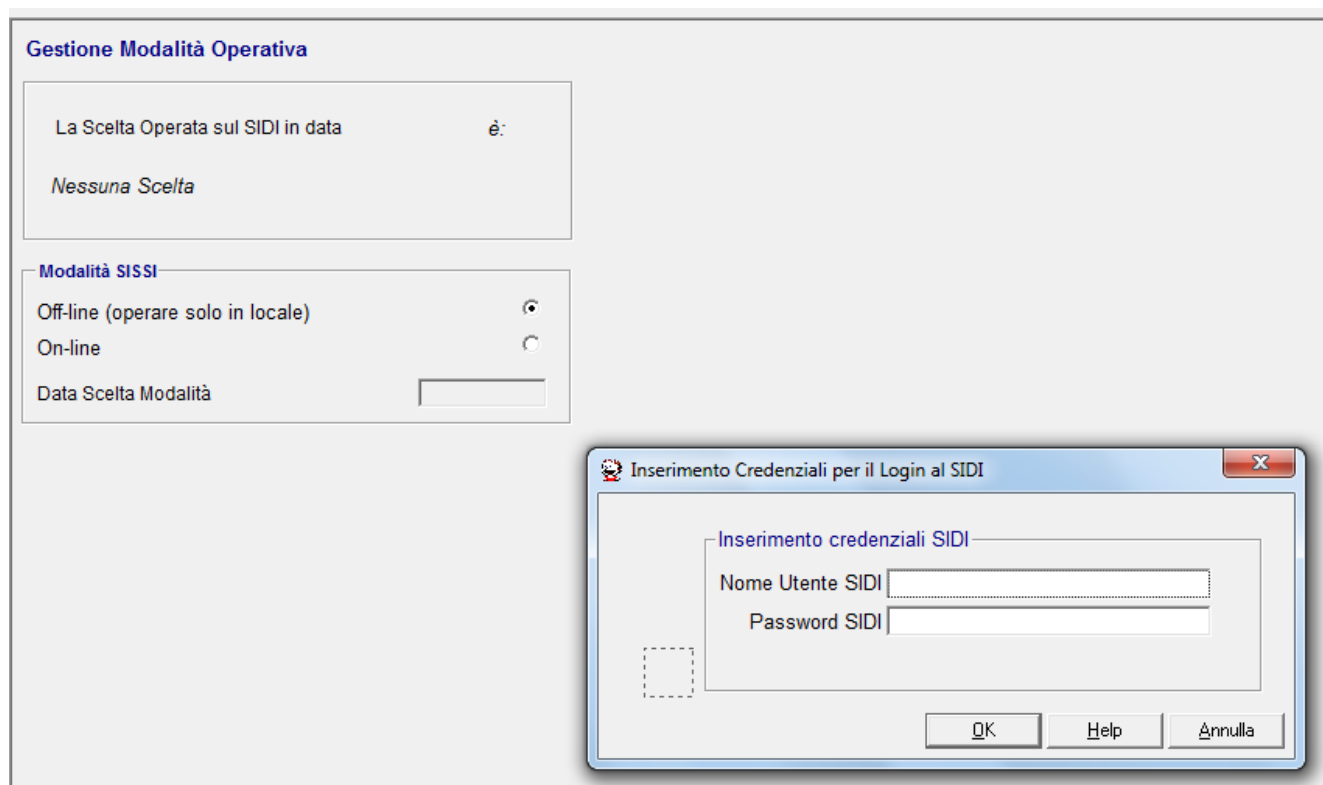

Scegliendo 'Annulla' l'utente potrà rimandare la scelta SIDI ad un momento successivo

- **Aggiornamento diretto sul SIDI:** SISSI imposta la modalità 'off-line' e l'utente non può modificarla (Modalità SISSI).

N.B. Qualunque modifica apportata su SISSI non potrà essere riportata sul SIDI

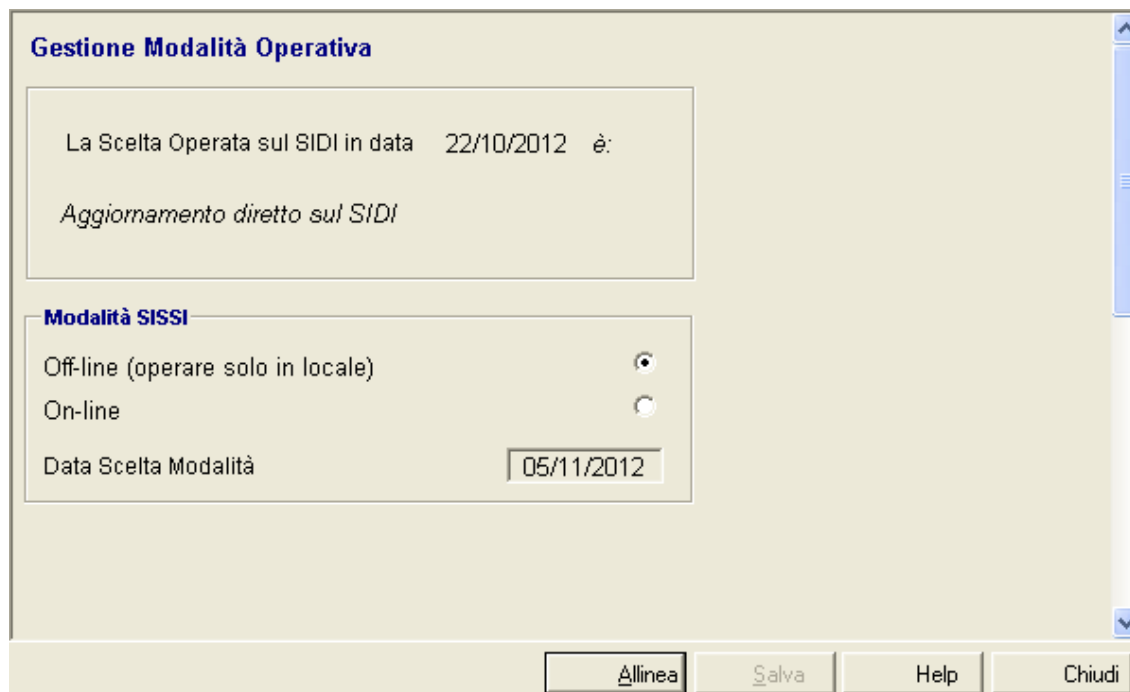

Se si vuole cambiare da 'Aggiornamento diretto sul SIDI' a 'Aggiornamento sincronizzato con il sistema locale' l'utente dovrà utilizzare la funzione raggiungibile al percorso SIDI "Gestione Alunni-> Anagrafe Nazionale -> Scelta Operativa". Tale funzionalità sarà attiva solo se la scuola avrà già effettuato la 'Chiusura Attività'.

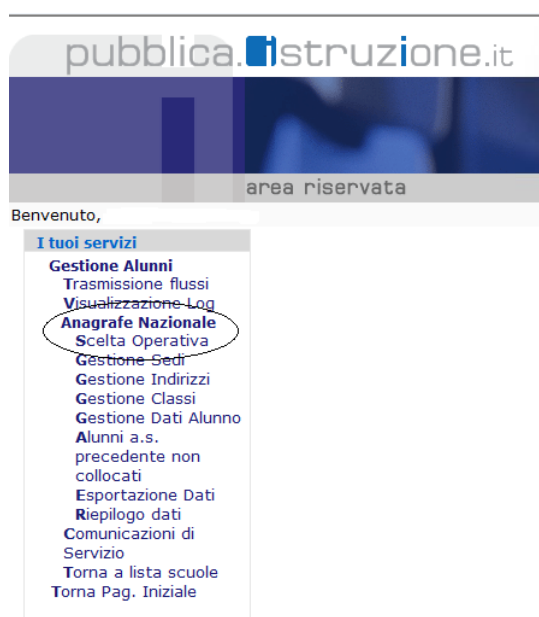

N.B La modalità '*Aggiornamento diretto sul SIDI*' è impostata sul SIDI in automatico per tutte le scuole.

- **Aggiornamento sincronizzato con il sistema locale:** Dopo che l'utente ha impostato la Scelta Operativa SIDI 'Aggiornamento sincronizzato con il sistema locale', su SISSI sarà necessario effettuare un 'allineamento' attraverso il tasto '**Allinea**'. In tal modo SISSI imposterà la 'sua' modalità 'online'.

L'utente potrà eventualmente modificarla in 'offline' in caso di necessità e per un periodo limitato (7 giorni), trascorso il quale riceverà un messaggio informativo sulle apposite funzioni di gestione.

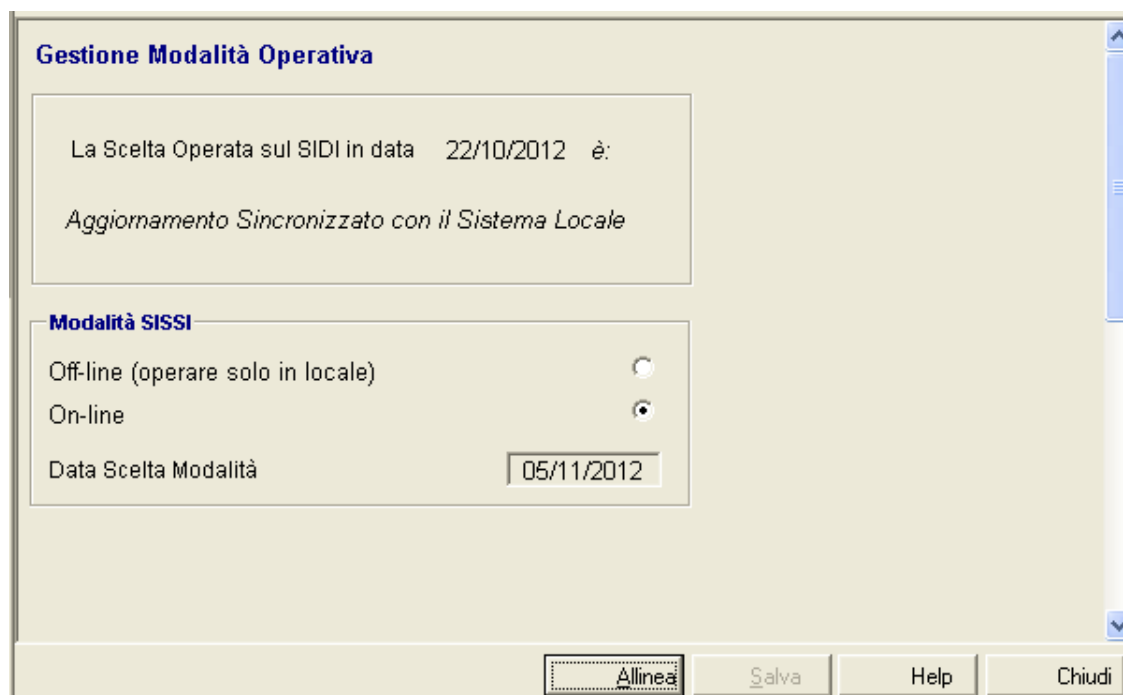

Il tasto '**Salva**' registra sulla base dati di SISSI la 'Modalità SISSI' in modo che le funzioni gestionali possano leggere tale dato predisponendosi per operare online oppure offline. Qualora l'utente lo ritenga necessario, nel caso ad esempio in cui abbia nuovamente modificato la 'scelta SIDI', potrà effettuare un 'refresh' del dato registrato sul SISSI attraverso il tasto '**Allinea**' che rileggerà la scelta presente sul sistema centralizzato SIDI.

*N.B. Qualora l'utente abbia modificato sul SIDI la modalità da '**Aggiornamento Sincronizzato sul sistema locale**' a '**Aggiornamento diretto sul SIDI**', senza avere effettuato tale 'refresh' (e quindi su SISSI risulta ancora 'online'), nelle funzioni gestionali apparirà il seguente messaggio:*

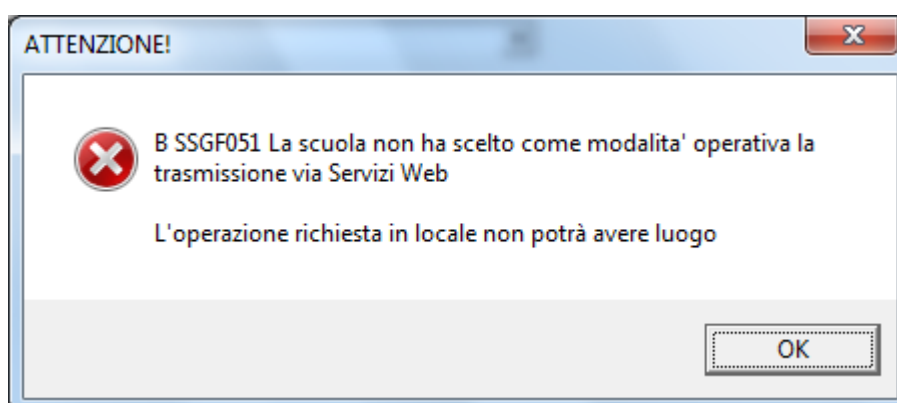

Sezioni Infanzia

La funzione permette all'utente di gestire l'inserimento, l'aggiornamento e la cancellazione delle sezioni della scuola in simultanea tra il sistema locale (SISSI) ed il sistema centrale (SIDI).

Percorso: *File -> Tabelle -> Didattica -> Sezioni Infanzia*



Tabella Sezioni Infanzia		Modalità on line
Codice Sezione SIDI	<input type="text"/>	Data Sincronizzazione <input type="text"/>
Id Corso	TEMPO NORMALE	Anno Scolastico 2013/2014
Denominazione Sezione	AQUILOTTI	
Anno Corso	1	Sezione A Doppio turno (si/no) <input type="checkbox"/> Anno Cronologico 1
Tempo Scuola	22 ... fino a 50 ore settimanali	
Sede	0007 ... ANCONA 1	
Modulo di Insegnamento	< nessuna >	
Rientro Pomeridiano	< nessuna >	
Sezione Primavera (si/no)	<input type="checkbox"/> Finanziata con l'accordo in Conferenza unificata (si/no) <input type="checkbox"/>	
Numero Giorni Settimanali	6	

Nel caso in cui la scuola abbia scelto di operare in **modalità ONLINE (Aggiornamento sincronizzato con il Sistema locale)**, ciascuna operazione di inserimento, aggiornamento e cancellazione richiesta sul sistema locale con il tasto **‘Salva’** sarà subordinata

- al superamento dei controlli ‘locali’
- al collegamento col sistema centrale (mediante immissione delle credenziali SIDI, da digitare una sola volta per ogni accesso alla funzione)
- al buon esito sul sistema centrale della operazione richiesta.

In caso positivo, i dati saranno salvati anche sul sistema locale SISSI.

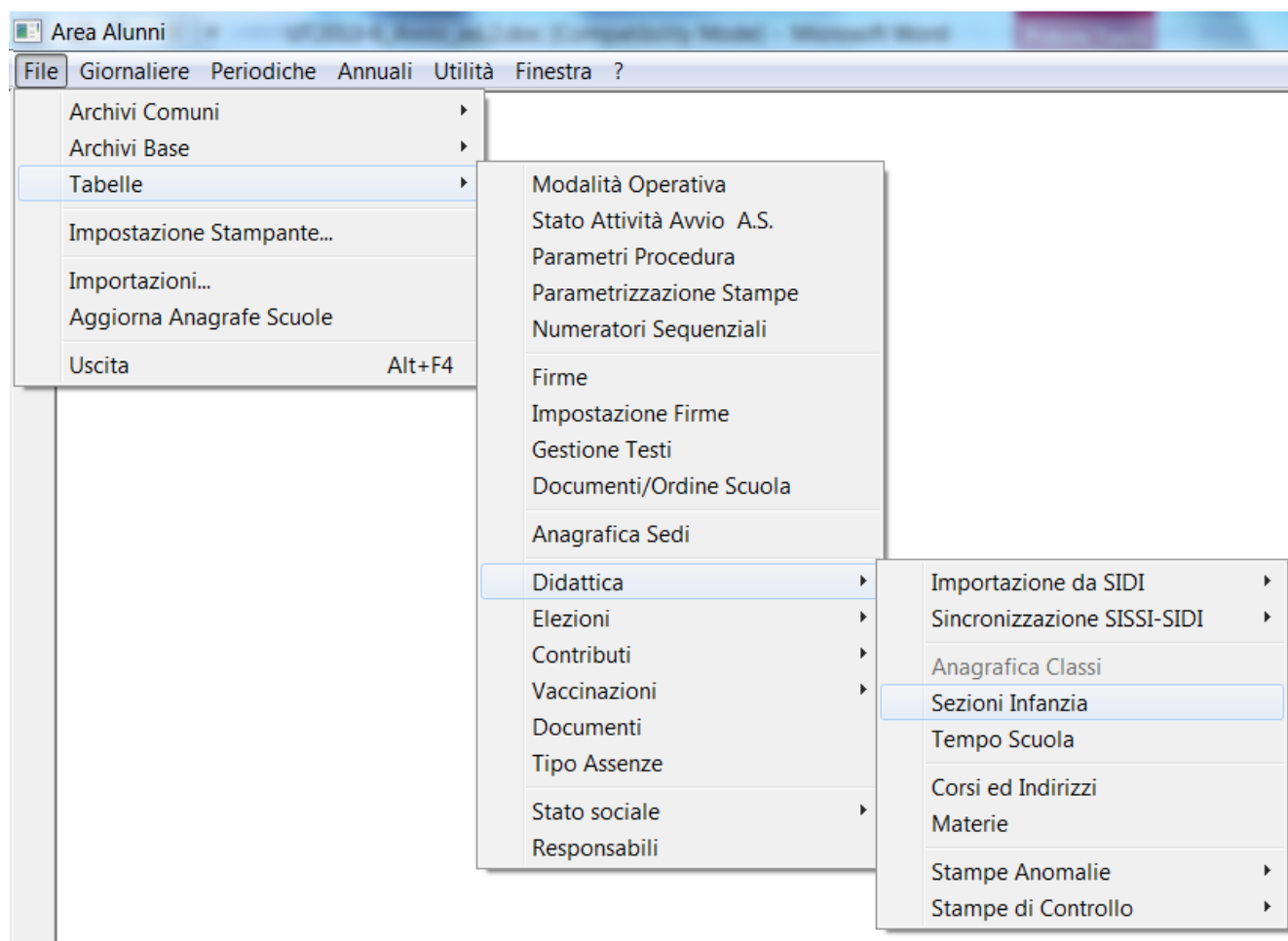
In caso negativo, nessun dato verrà inserito per entrambi i sistemi. Il messaggio che verrà visualizzato conterrà l’indicazione della tipologia e del codice errore (ad es B SSAN130, dove B= errore bloccante, SSAN130 = codice errore) ed una breve descrizione del problema che ha impedito il buon esito dell’operazione.

Mediante il tasto **‘Allinea’** l’utente potrà allineare il sistema centrale rispetto ad eventuali modifiche apportate in precedenza sul sistema locale in **modalità OFFLINE (Aggiornamento diretto sul SIDI)** solo nel caso in cui non sia valorizzata la data sincronizzazione.

Nel caso, invece, in cui la scuola abbia scelto di operare in **modalità OFFLINE (Aggiornamento diretto sul SIDI)**, ad esempio per problemi di collegamento, l’operazione di inserimento ed aggiornamento richiesta sul sistema locale con il tasto **‘Salva’** sarà effettuata solo su quest’ultimo, senza alcuna interazione col sistema centrale.

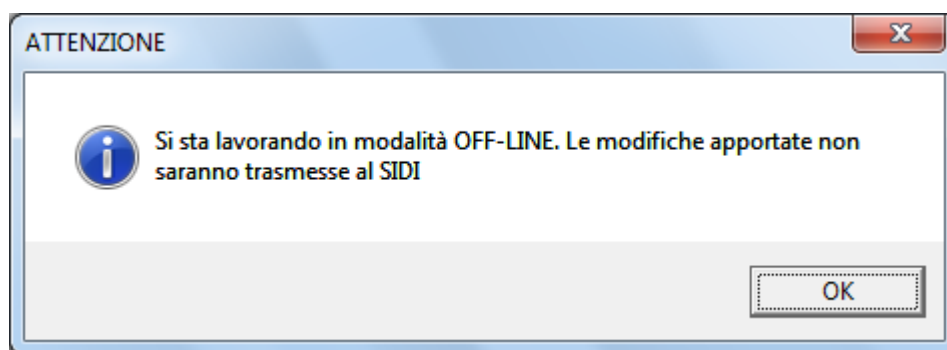

La cancellazione offline, invece, sarà permessa solo se il dato non è stato oggetto di una precedente sincronizzazione con il SIDI (ad es nel caso di un dato inserito in precedenza in modalità offline).

Il pulsante '**Allinea**' è sempre disabilitato.

N.B. All'apertura della funzione nel caso in cui la scuola, per avendo effettuato la scelta 'Aggiornamento sincronizzato con il sistema locale' sul SIDI, abbia lasciato attiva la modalità offline per un tempo superiore a 7 giorni, riceverà un messaggio di warning che solleciterà il ripristino della modalità online.

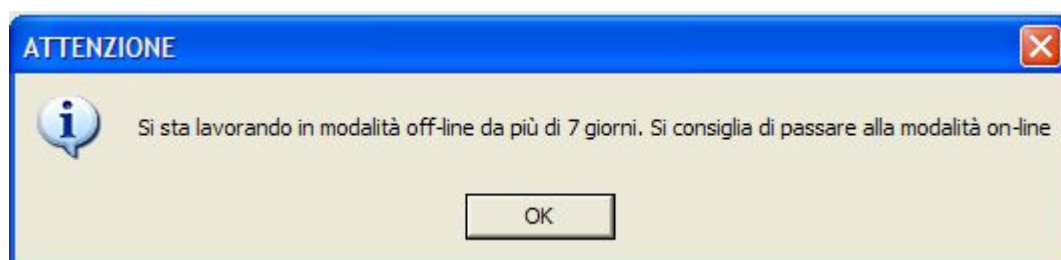

Analogamente, nel caso in cui la scuola non abbia ancora effettuato la 'Scelta Operativa' sul SIDI o non l'abbia ancora salvata in locale (vedi funzione 'Scelta Operativa') riceverà un messaggio di sollecito ad effettuare tale operazione.

N.B. *La cancellazione online di una Sezione non sarà mai possibile se*

- *ad essa appartengono alunni*
- *ci sono organi collegiali collegati*

La cancellazione offline, invece, sarà permessa solo se il dato non è stato oggetto di una precedente sincronizzazione con il SIDI (ad es nel caso di un dato inserito in precedenza in modalità offline).

Anagrafico Alunni

La funzione permetterà all'utente di gestire l'inserimento, l'aggiornamento e la cancellazione dei dati anagrafici e della frequenza degli alunni della scuola in simultanea tra il sistema locale (SISSI) ed il sistema centrale (SIDI).

Percorso: *File -> Archivi Base -> Anagrafico Alunni*

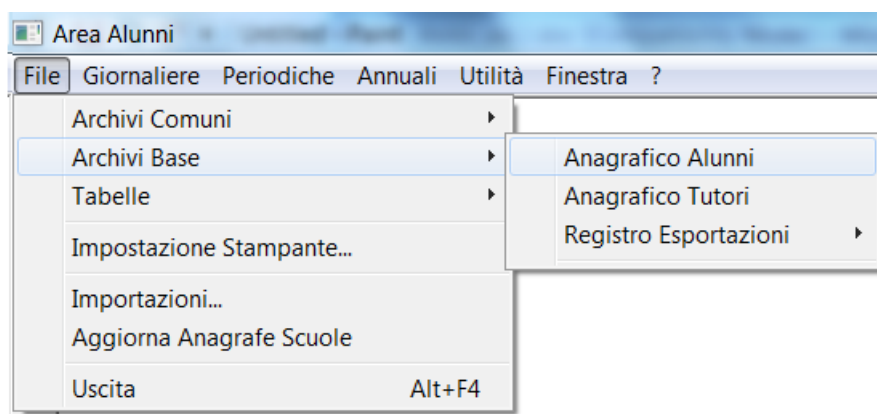

Nel caso in cui la scuola abbia scelto di operare in **modalità ONLINE (Aggiornamento sincronizzato con il Sistema locale)**, ciascuna operazione di inserimento, aggiornamento e cancellazione richiesta sul sistema locale con il tasto '**Salva**' sarà subordinata

- al superamento dei controlli 'locali'
- al collegamento col sistema centrale (mediante immissione delle credenziali SIDI, da digitare una sola volta per ogni accesso alla funzione)
- al buon esito sul sistema centrale della operazione richiesta.

N.B. Un alunno che, pur avendo superato i controlli 'anagrafici' non superi i controlli relativi ai dati di frequenza, non verrà inserito nè sul sistema locale nè su quello centralizzato.

In caso positivo, i dati saranno salvati anche sul sistema locale SISSI.

In caso negativo, nessun dato verrà inserito per entrambi i sistemi. Il messaggio che verrà visualizzato conterrà l'indicazione della tipologia e del codice errore (ad es B SSAN130, dove B= errore bloccante, SSAN130 = codice errore) ed una breve descrizione del problema che ha impedito il buon esito dell'operazione.

Nel caso in cui, all'atto della richiesta di inserimento, un alunno dovesse risultare frequentante un'altra scuola, all'utente sarà richiesto se intende 'prenderlo in carico'.

SISSI . Versione 2013/7. Manuale Operativo

Nel caso di risposta affermativa, saranno attivate le normali procedure per la presa in carico di un alunno previste dal sistema centralizzato. Pertanto, l'alunno risulterà, sia sul SIDI che su SISSI, frequentante la scuola che ha effettuato la 'presa in carico'

Nel caso di risposta negativa, nulla cambierà sul SIDI, mentre su SISSI risulteranno inseriti solo i dati anagrafici.

The screenshot shows the 'Anagrafico' (Anagraphic) tab in the SISSI software. The form contains the following fields and values:

- Id SISSI: 00003944
- Codice Ministeriale SIDI: [empty]
- Stato SOGEI: 52
- CF DA VALIDARE: [empty]
- Matricola: [empty]
- 3A COMUNE: [empty]
- Stato: [empty]
- Cognome e Nome: C. [empty] Al. [empty]
- Sesso: M
- Comune Nascita: A794 BERGAMO
- Prov: BG
- Data: 09/08/2004
- Cod. Fisc. Fittizio: [empty]
- Codice Fiscale: [empty]
- Stato: ITALIA
- Cittadinanza: ITALIANA
- Autorizzazione utilizzo dati personali: Utilizzo
- Stato Civile: Celibe/Nubile
- Ingresso in Italia prima del compimento del 6° anno di età: [empty]
- Data Sincronizzazione: [empty]

A warning dialog box is displayed in the center of the screen with the following text:

L'alunno con codice fiscale C. [empty] M risulta già frequentante presso altro istituto. E' possibile effettuare la presa in carico per trasferire l'alunno presso la scuola. Confermi l'operazione?

The dialog box has 'Yes' and 'No' buttons.

Nel caso in cui l'alunno sia presente su entrambi i sistemi, ma non sia sincronizzato (Codice Ministeriale SIDI non valorizzato), comparirà il seguente messaggio

The screenshot shows a warning dialog box with the following text:

L'alunno con codice fiscale C. [empty] M risulta già frequentante presso questo istituto. Se ne possono modificare i dati. Confermi l'operazione di aggiornamento dei dati in SISSI e in SIDI?

The dialog box has 'Sì' (Yes) and 'No' buttons.

Selezionando Sì ogni modifica effettuata su SISSI verrà riportata sul SIDI.

Il codice ministeriale SIDI verrà valorizzato.

Nel caso, invece, in cui la scuola abbia scelto di operare in **modalità OFFLINE (Aggiornamento diretto sul SIDI)**, ad esempio per problemi di collegamento, l'operazione di inserimento ed aggiornamento richiesta sul sistema locale con il tasto '**Salva**' sarà effettuata solo su quest'ultimo, senza alcuna interazione col sistema centrale.

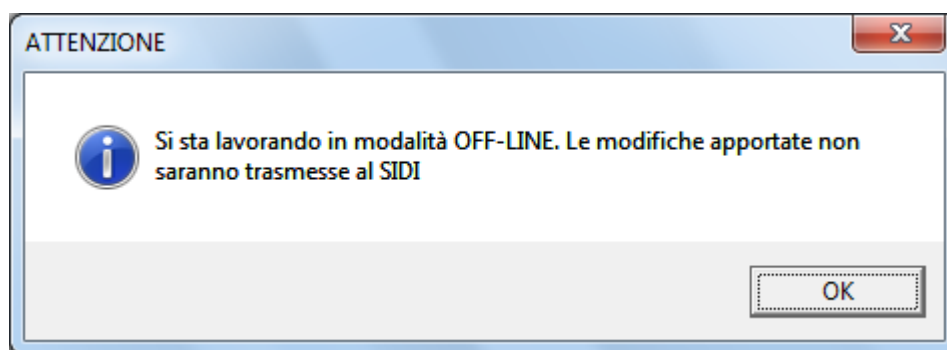

La cancellazione offline, invece, sarà permessa solo se il dato non è stato oggetto di una precedente sincronizzazione con il SIDI (ad es nel caso di un dato inserito in precedenza in modalità offline).

N.B. All'apertura della funzione nel caso in cui la scuola, per avendo effettuato la scelta 'Aggiornamento sincronizzato con il sistema locale' sul SIDI, abbia lasciato attiva la modalità offline per un tempo superiore a 7 giorni, riceverà un messaggio di warning che solleciterà il ripristino della modalità online.

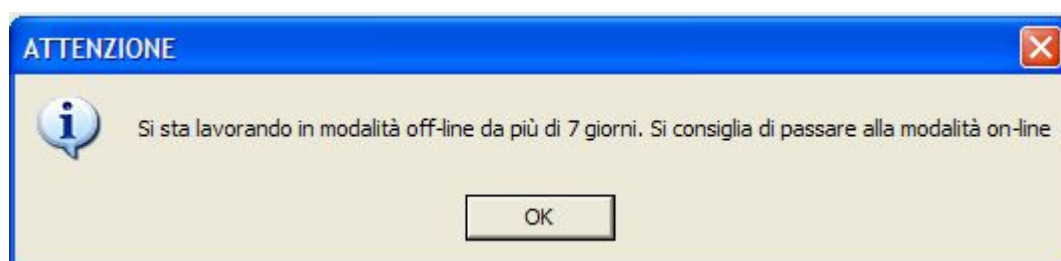

Analogamente, nel caso in cui la scuola non abbia ancora effettuato la 'Scelta Operativa' sul SIDI o non l'abbia ancora salvata in locale (vedi funzione 'Scelta Operativa') riceverà un messaggio di sollecito ad effettuare tale operazione.

N.B. La richiesta di cancellazione (possibile solo in modalità online) di un alunno comporterà, su entrambi i sistemi, la cancellazione dei soli dati della frequenza, se l'alunno era già frequentante la scuola nell'a.s. precedente a quello in esame, oppure anche la cancellazione dei dati anagrafici se l'alunno ha cominciato a frequentare la scuola nell'anno scolastico in corso.

Stampe di Controllo

Le Stampe di controllo, disponibili alle scuole dell'infanzia a partire dall'anno scolastico 2013/14, evidenziano le situazioni di disallineamento tra il pacchetto locale (SISSI) ed il sistema centrale (SIDI) relative a:

- Sedi
- Sezioni dell'infanzia
- Frequenze degli alunni

Percorso: *File -> Tabelle -> Didattica -> Stampe di Controllo*

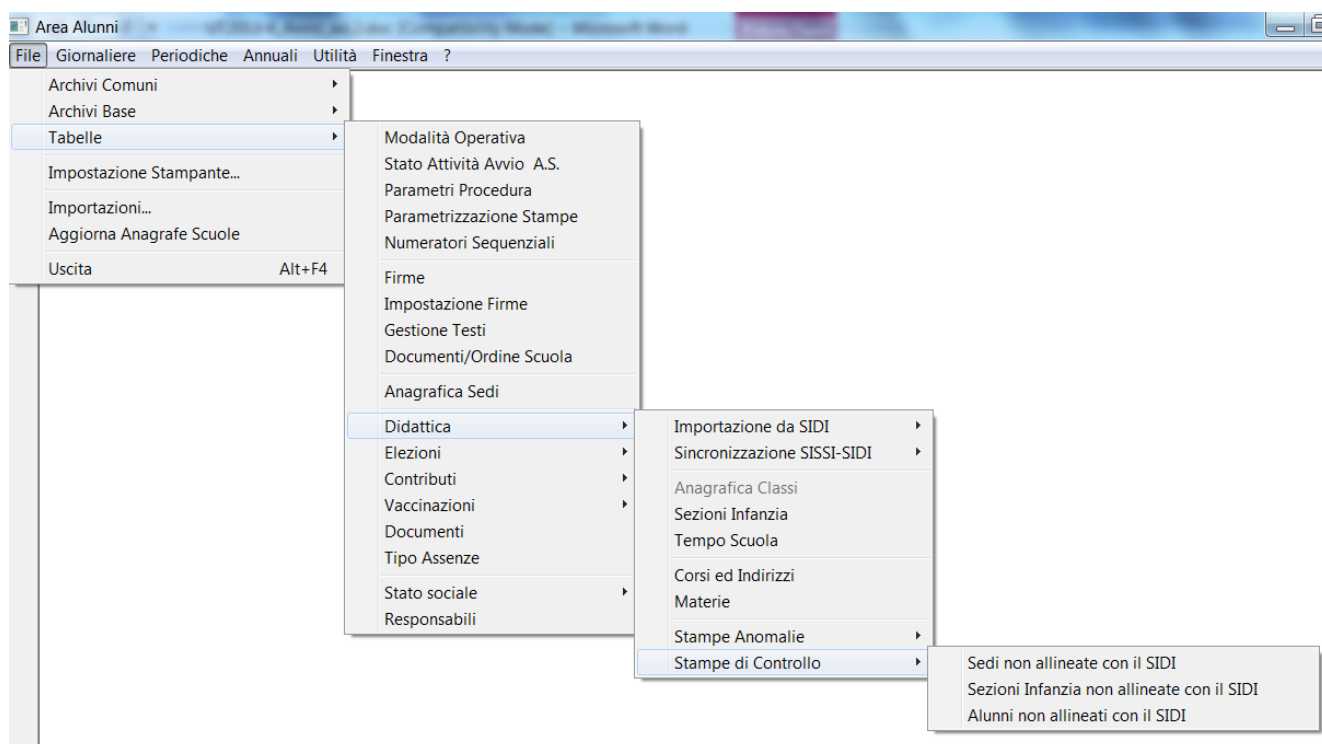

La stampa '*Sedi non allineate con il SIDI*' consente la visualizzazione e la stampa di un prospetto riportante l'elenco delle sedi utilizzate nella definizione delle sezioni di un determinato anno scolastico ed istituto (o tutti gli istituti), che non risultino associate a sedi SIDI oppure associate ma non allineate (data sincronizzazione non valorizzata); per ciascuna sede individuata vengono visualizzate le seguenti informazioni:

- l'istituto di appartenenza
- il codice e la descrizione della sede
- la descrizione del disallineamento

ordinate per codice istituto e codice sede.

La stampa '*Sezioni non allineate con il SIDI*' consente la visualizzazione e la stampa di un prospetto riportante l'elenco delle sezioni con alunni frequentanti di un determinato anno scolastico, istituto e sede (o tutte le sedi), che non risultino associate a sezioni SIDI oppure associate ma non allineate (data sincronizzazione non valorizzata); per ciascuna sezione individuata vengono visualizzate le seguenti informazioni:

- la sede di appartenenza
- la sezione
- la descrizione del disallineamento

ordinate per codice sede e sezione

La stampa '*Alunni non allineati con il SIDI*' consente la visualizzazione e la stampa di un prospetto riportante l'elenco degli alunni frequentanti le sezioni di un determinato anno scolastico, istituto e sede (o tutte le sedi), che non abbiano codice Ministeriale SIDI oppure abbiano codice Ministeriale SIDI ma abbiano informazioni anagrafiche e/o di frequenza non allineate (data sincronizzazione anagrafica e/o data sincronizzazione frequenza non valorizzata/e); per ciascun alunno individuato vengono visualizzate le seguenti informazioni:

- la sede di appartenenza
- la sezione
- il cognome, il nome ed il codice fiscale
- la descrizione del disallineamento

ordinate per codice sede, sezione, cognome, nome e codice fiscale.

Registro Esportazioni

A partire dall'anno scolastico in corso le funzionalità che creano ed estraggono il registro dei dati delle frequenze per l'anno 2013/2014 sono state estese agli alunni della scuola dell'infanzia

Percorso: *File -> Archivi Base -> Registro Esportazioni -> Creazione Registro e Estrazione Registro*

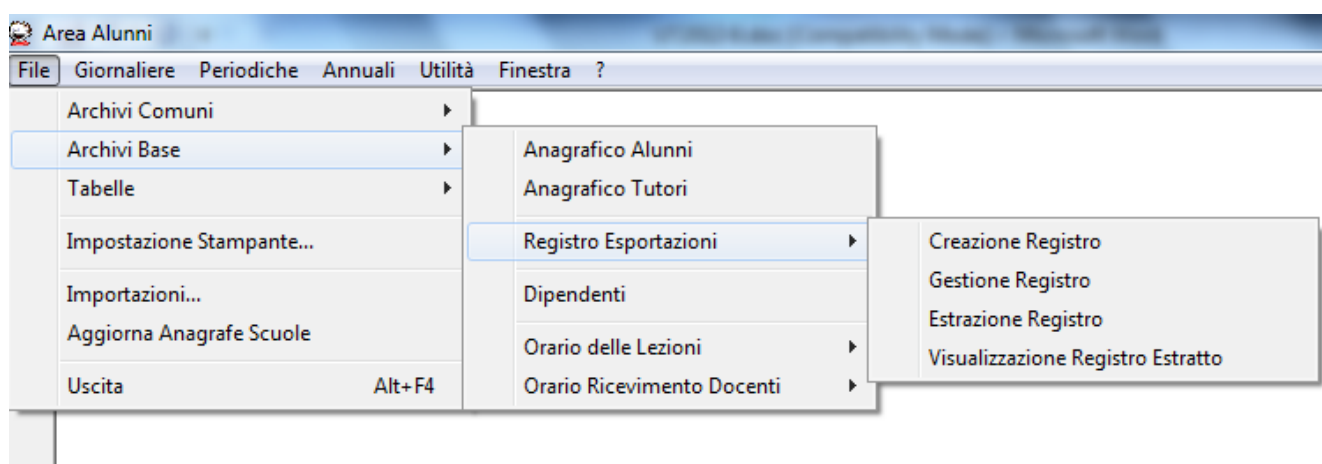

Il log degli errori evidenzierà eventuali anomalie.

Di seguito vengono elencate, a scopo esemplificativo, alcuni degli errori che potranno presentarsi e che l'utente dovrà rimuovere prima di procedere ad un nuovo invio.

- Tempo scuola congruente con l'ordine scuola

Visualizzazione Stato Attività Avvio Anno Scolastico

La funzione permette all'utente di visualizzare lo Stato delle Attività di Avvio Anno Scolastico sul SIDI

Percorso: *Tabelle -> Stato Attività A.S.*

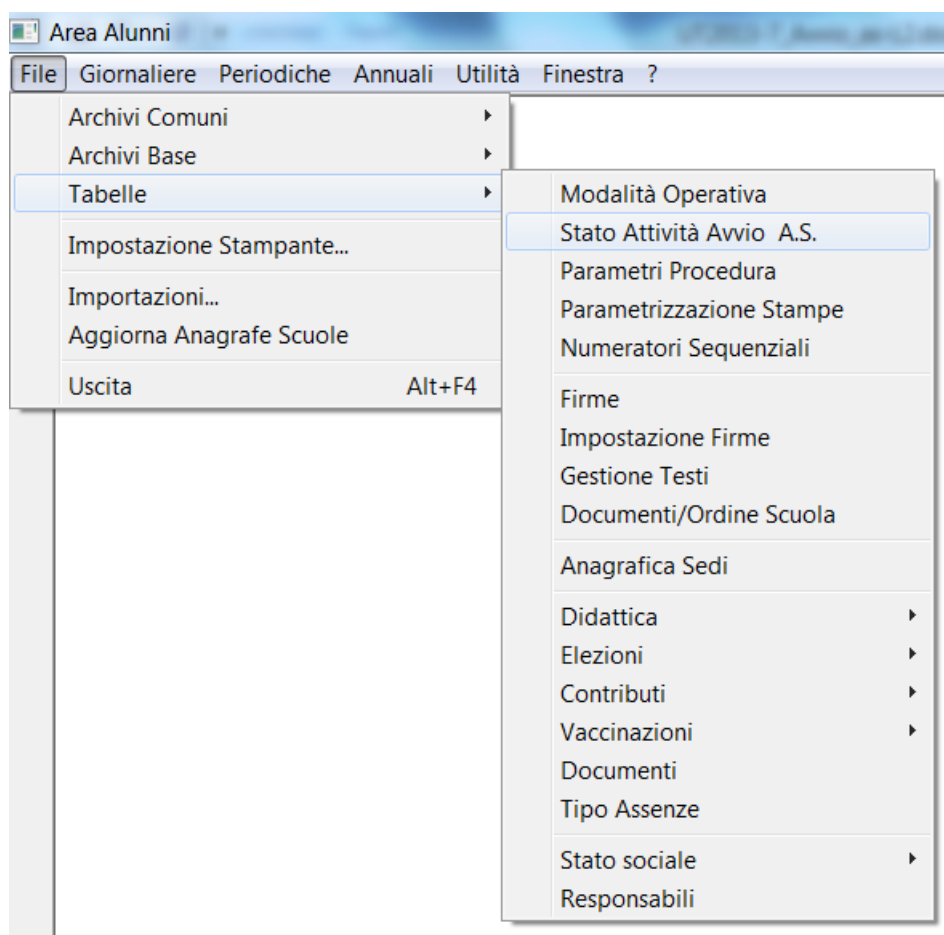

Stato Attività Avvio Anno Scolastico

L'Attività di Avvio Anno Scolastico /

deve concludersi entro il:

Stato Attività

'Avvio Anno Scolastico' chiuso sul SIDI in data

Il tasto **‘Salva’** registra sulla base dati di SISSI lo ‘Stato Attività’ così come risulta sul SIDI.
Qualora l’utente abbia modificato lo ‘Stato Attività’, potrà effettuare un ‘refresh’ del dato registrato sul SISSI attraverso il tasto **‘Allinea’** che rileggerà la scelta presente sul sistema centralizzato SIDI.

RILEVAZIONI DELLE SCUOLE

Importazioni Tabelle

Prima di iniziare la fase di elaborazione delle Rilevazioni delle Scuole è necessario, allo scopo di utilizzare le nuove funzionalità di elaborazione dei dati statistici, importare le tabelle:

- ✓ Modelli Stampe
- ✓ Gruppi Stampe

utilizzando l'opzione per l'elaborazione "Aggiornamento Completo".



N. B. Questo allineamento è necessario per tutti gli ordini scuola.

Anagrafica Alunni Scheda Handicap – Dati DSA

A partire dal corrente anno scolastico, è possibile gestire informazioni aggiuntive per gli alunni che sono affetti da DSA.

A fronte di un alunno a cui sia stato riconosciuto un Disturbo Specifico dell'Apprendimento, dovrà essere selezionata obbligatoriamente una tra le seguenti patologie:

- Dislessia
- Disgrafia
- Disortografia
- Discalculia

oppure, in assenza di informazioni, un generico:

- Non specificato

Scheda Disabile

CASSINI PUGGIO

Legge 104/92

☐ Disabilità ai sensi della legge 104/92

Tipologia

Grado

Legge 170/10

☒ Disturbo Specifico dell' Apprendimento ai sensi della legge 170/10

Patologia

DISLESSIA
DISGRAFIA
DISORTOGRAFIA
DISCALCULIA
NON SPECIFICATO

In caso contrario apparirà il seguente messaggio

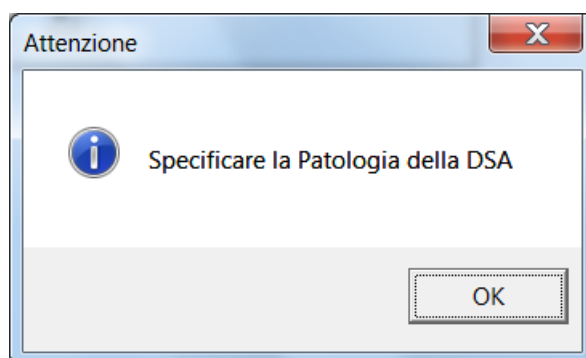

Rilevazioni delle scuole 2013-2014

Come è noto, da qualche anno non è più possibile che il sistema centralizzato SIDI acquisisca i flussi dei dati sintetici provenienti dall'applicativo di segreteria SISSI ma è possibile produrre le Rilevazioni utilizzando i dati presenti sull'Anagrafe Nazionale.

Naturalmente, le scuole che utilizzano il pacchetto locale di segreteria SISSI, possono ancora continuare a produrre le stampe dei modelli delle rilevazioni, opportunamente modificate, sull'applicativo locale.

Per quanto riguarda, quindi, la stampa dei modelli, di seguito vengono mostrate le novità rispetto all'anno scorso:

Scuola dell'Infanzia:

La sezione A1 valorizza il dato relativo agli alunni che frequentano le sezioni Primavera

SEZIONE A - NOTIZIE SUI BAMBINI/E

A1 - BAMBINI/E FREQUENTANTI LE SEZIONI PRIMAVERA

(se attivate)

	Maschi e Femmine	di cui Femmine
Totale		

(1) *Includere solo gli alunni frequentanti le sezioni primavera eventualmente attivate nella scuola*

La sezione A2 è stata modificata al fine di considerare nella rilevazione i bambini nati fino al 2011, distinguendo tra nati entro o dopo il 30 aprile, e quelli che compiono 3 anni nel 2013.

A2 - BAMBINI/E PER ANNO DI NASCITA
(inclusi i bambini/e con cittadinanza non italiana)

Nati/e nel	Maschi e Femmine	di cui Femmine
o 2011 (dopo il 30 aprile) ⁽²⁾	0	0
o 2011 (entro il 30 aprile)	0	0
o 2010 (3 anni nel 2013)	0	0
o 2009	24	15
o 2008	29	13
o 2007 o prima	0	0
Totale	53	28

(2) Includere solo gli alunni che rientrano nei casi previsti dall'art.2, comma 6 del D.P.R. 20 marzo 2009, n. 89

Analogamente, anche la sezione B1 include i bambini nati fino al 2011.

B1 - TOTALE BAMBINI/E CON DISABILITA' PER ANNO DI NASCITA
(inclusi i bambini/e con cittadinanza non italiana)

	Nati nel					Totale	di cui Femmine
	2011 (3 anni nel 2014)	2010 (3 anni nel 2013)	2009	2008	2007 o prima		
Bambini MF (indicare 0 se nessuno)	0	0	0	0	0	0	0
di cui con gravità (ai sensi dell'art. 3, c. 3, della L. 104/92)							

La nuova sezione B3 riporta il dato relativo agli alunni con DSA, distinti per differenti patologie (Dislessia, Disgrafia, Disortografia e Discalculia).

B3 - BAMBINI/E CON DISTURBO SPECIFICO DELL'APPRENDIMENTO
(ai sensi della Legge n. 170 del 8 Ottobre 201)

Bambini/e con DSA (Disturbo specifico dell'apprendimento)	Maschi e Femmine (indicare 0 se nessuno)
Dislessia	
Disgrafia	
Disortografia	
Discalculia	
Non specificato	1

Scuola Primaria:

La sezione A1 è stata modificata, in modo che siano considerate anche le classi del 5° anno

SEZIONE A - CLASSI PER ANNO DI CORSO							
A1 - CLASSI PER TIPO DI ORARI							
	1° anno	2° anno	3° anno	4° anno	5° anno	Pluriclasse	Totale
Totale classi		4				+	
<i>di cui</i>							
- con orario settimanale di 24 ore	0	0	0	0	0	0	+
- con orario settimanale di 27 ore	0	0	0	0	0	0	+
- con orario settimanale sino a 30 ore	1	1	1	1	1	0	
- con orario settimanale di 40 ore	3	3	3	3	3	0	

La sezione B1 è stata modificata al fine di considerare nella rilevazione i bambini nati fino al 2008, distinguendo tra nati entro o dopo il 30 aprile.

SEZIONE B - NOTIZIE SUGLI ALUNNI/E

B1 - ALUNNI/E ISCRITTI PER ANNO DI NASCITA E ANNO DI CORSO

(inclusi gli alunni/e con cittadinanza non italiana)

<i>Nati/e nel</i>	1° anno	2° anno	3° anno	4° anno	5° anno	1° anno	2° anno	3° anno	4° anno	5° anno
	Maschi e Femmine					di cui: Femmine				
- 2008 (dopo il 30/4)	0	0	0	0	0	0	0	0	0	0
- 2008 (entro il 30/4)	5	0	0	0	0	4	0	0	0	0
- 2007	89	4	0	0	0	45	4	0	0	0
- 2006	3	87	4	0	0	3	41	2	0	0
- 2005	0	0	87	7	0	0	0	33	4	0
- 2004	0	0	2	73	5	0	0	1	27	4
- 2003	0	0	0	3	92	0	0	0	1	44
- 2002	0	0	0	0	0	0	0	0	0	0
- 2001	0	0	0	0	0	0	0	0	0	0
- 2000 o prima	0	0	0	0	0	0	0	0	0	0
Totale alunni/e	97	91	93	83	97	52	45	36	32	48
di cui:										
- ripetenti (I)	0	0	0	0	0	0	0	0	0	0
- in pluriclasse	0	0	0	0	0	0	0	0	0	0
- provenienti da esame di idoneità	0	0	0	0	0	0	0	0	0	0

Analogamente, anche la sezione B2 è stata modificata

B2 - ALUNNI/E CON CITTADINANZA NON ITALIANA PER ANNO DI CORSO E ANNO DI NASCITA ⁽²⁾

	1° anno	2° anno	3° anno	4° anno	5° anno	Totale
<i>Nati/e nel</i>	Maschi e Femmine					
- 2008 (dopo il 30/4)	0	0	0	0	0	0
- 2008 (entro il 30/4)	0	0	0	0	0	0
- 2007	4	1	0	0	0	5
- 2006	2	4	0	0	0	6
- 2005	0	0	6	1	0	7
- 2004	0	0	1	6	0	7
- 2003	0	0	0	0	3	3
- 2002	0	0	0	0	0	0
- 2001	0	0	0	0	0	0
- 2000 o prima	0	0	0	0	0	0
TOTALE	6	5	7	7	3	28
di cui:						
- Ripetenti (3)	0	0	0	0	0	0

(2) Includere gli apolidi e i rom sinti caminanti (nomadi), senza cittadinanza italiana. Escludere gli alunni con doppia cittadinanza, qualora una delle due risulti essere italiana.

La sezione D1 è stata modificata in modo che siano considerate anche le classi del 5° anno

SEZIONE D - ORARIO SETTIMANALE E INSEGNAMENTI / ATTIVITA'

D1 - ALUNNI/E PER TIPO DI ORARIO SETTIMANALE E ANNO DI CORSO

Numero alunni/e che effettuano:	1° anno		2° anno		3° anno		4° anno		5° anno	
	5 gg	6 gg	5 gg	6 gg	5 gg	6 gg	5 gg	6 gg	5 gg	6 gg
	Maschi e Femmine									
° 24 ore		0		0		0		0		0
° 27 ore		0		0		0		0		0
° sino a 30 ore		9		17		16		18		25
° 40 ore		35		74		77		64		71

La sezione D3 è stata modificata in modo che siano considerati anche gli alunni che studiano lingue diverse da Inglese, Francese Spagnolo o Tedesco, distinti per anno di corso

D3 - ALUNNI/E PER LINGUE STRANIERE STUDIATE E PER ANNO DI CORSO

Anno di corso	Inglese	Francese	Spagnolo	Tedesco	Altro
	Maschi e Femmine				
1° anno	0	0	0	0	0
2° anno	0	0	0	0	0
3° anno	0	0	0	0	0
4° anno	0	0	0	0	0
5° anno	0	0	0	0	0

La nuova sezione C4 riporta il dato relativo gli alunni con DSA, distinti per differenti patologie (Dislessia, Disgrafia, Disortografia e Discalculia).

C4 - ALUNNI/E CON DISTURBO SPECIFICO DELL'APPRENDIMENTO

(ai sensi della Legge n. 170 del 8 Ottobre 2010)

Alunni/e con DSA (Disturbo specifico dell'apprendimento)	Maschi e Femmine <i>indicare 0 se nessuno,</i>
Dislessia	
Disgrafia	
Disortografia	
Discalculia	
Non specificato	8

Scuola Secondaria di primo grado:

La sezione B1 è stata modificata al fine di considerare nella rilevazione gli alunni nati fino al 2003.

SEZIONE B - NOTIZIE SUGLI ALUNNI/E

B1 - ALUNNI/E ISCRITTI PER ANNO DI NASCITA E ANNO DI CORSO
(inclusi gli alunni/e con cittadinanza non italiana)

<i>Nati/e nel</i>	1° anno	2° anno	3° anno	1° anno	2° anno	3° anno
	Maschi e Femmine			di cui Femmine		
- 2003	19	0	0	9	0	0
- 2002	132	12	0	65	8	0
- 2001	9	126	15	3	53	11
- 2000	0	12	143	0	4	64
- 1999	0	3	7	0	0	3
- 1998	0	0	3	0	0	1
- 1997 o prima	0	0	0	0	0	0
Totale alunni/e	160	153	168	77	65	79
di cui						
- ripetenti ⁽¹⁾	0	0	0	0	0	0
- provenienti da esame d'idoneità	0	0	0	0	0	0

⁽¹⁾ Alunni non ammessi alla classe successiva al termine dell'A.S. 2012/2013

Analogamente, anche la sezione B2 è stata modificata

B2 - ALUNNI/E CON CITTADINANZA NON ITALIANA PER ANNO DI CORSO E ANNO DI NASCITA ⁽²⁾

<i>Nati/e nel</i>	1° anno	2° anno	3° anno	Totale
	Maschi e Femmine			
- 2003	0	0	0	0
- 2002	5	0	0	5
- 2001	6	5	0	11
- 2000	0	3	10	13
- 1999	0	2	3	5
- 1998	0	0	1	1
- 1997 o prima	0	0	0	0
Totale	11	10	14	35
di cui				
- ripetenti ⁽¹⁾	0	0	0	0

⁽¹⁾ Alunni non ammessi alla classe successiva al termine dell'A.S. 2012/2013

La sezione D3 è stata modificata in modo che siano considerati anche gli alunni che studiano lingue diverse da Inglese, Francese Spagnolo o Tedesco, distinti per anno di corso

D3 - ALUNNI/E PER LINGUE STRANIERE STUDIATE OLTRE L'INGLESE E PER ANNO DI CORSO

Anno di corso	Francese	Spagnolo	Tedesco	Altra lingua
1° anno	65	122	0	2
2° anno	0	0	0	0
3° anno	2	0	0	0

La nuova sezione C4 riporta il dato relativo gli alunni con DSA, distinti per differenti patologie (Dislessia, Disgrafia, Disortografia e Discalculia).

C4 - ALUNNI/E CON DISTURBO SPECIFICO DELL'APPRENDIMENTO

(ai sensi della Legge n. 170 del 8 Ottobre 2010)

Alunni/e con DSA (Disturbo specifico dell'apprendimento)	Maschi e Femmine <i>indicare 0 se nessuno,</i>
Dislessia	
Disgrafia	
Disortografia	
Discalculia	
Non specificato	8

Scuola Secondaria di secondo grado:

La sezione B1 è stata modificata al fine di considerare nella rilevazione gli alunni nati fino al 2000.

SEZIONE B - NOTIZIE SUGLI STUDENTI

B1 - STUDENTI ISCRITTI PER ANNO DI NASCITA E ANNO DI CORSO (inclusi gli studenti con cittadinanza non italiana)

<i>Nati/e nel</i>	1° anno	2° anno	3° anno	4° anno	5° anno	1° anno	2° anno	3° anno	4° anno	5° anno
	Maschi e Femmine					di cui: Femmine				
- 2000	26	0	0	0	0	21	0	0	0	0
- 1999	224	33	0	0	0	149	26	0	0	0
- 1998	17	230	17	0	0	10	171	12	0	0
- 1997	1	22	192	9	0	0	16	124	6	0
- 1996	0	2	22	191	14	0	2	11	130	8
- 1995	0	0	5	20	142	0	0	4	13	96
- 1994	0	0	1	0	25	0	0	1	0	16
- 1993	0	0	0	1	2	0	0	0	0	1
- 1992 o prima	0	0	0	0	0	0	0	0	0	0
Totale studenti	268	287	237	221	183	180	215	152	149	121
<i>Di cui:</i>										
- ripetenti ⁽¹⁾	10	2	2	4	5	7	2	1	1	1
- provenienti da esame d'idoneità	2	1	0	0	1	1	0	0	0	1

Analogamente, anche la sezione B2 è stata modificata

B2 - STUDENTI CON CITTADINANZA NON ITALIANA PER ANNO DI CORSO E ANNO DI NASCITA

⁽²⁾

<i>Nati/e nel</i>	1° anno	2° anno	3° anno	4° anno	5° anno	Totale
	Maschi e Femmine					
- 2000	2	0	0	0	0	2
- 1999	6	0	0	0	0	6
- 1998	5	6	0	0	0	11
- 1997	1	3	3	0	0	7
- 1996	0	0	2	5	0	7
- 1995	0	0	0	3	0	3
- 1994	0	0	0	0	2	2
- 1993	0	0	0	0	0	0
- 1992 o prima	0	0	0	0	0	0
TOTALE	14	9	5	8	2	38
<i>Di cui:</i>						
- ripetenti ⁽¹⁾	0	0	0	0	0	0

(1) Alunni non ammessi alla classe successiva al termine dell' a.s. 2012/2013

(2) Includere gli apolidi e i rom sinti caminanti (nomadi) senza cittadinanza italiana. Escludere gli studenti con doppia cittadinanza, se una è italiana.

La nuova sezione C4 riporta il dato relativo agli alunni con DSA, distinti per differenti patologie (Dislessia, Disgrafia, Disortografia e Discalculia).

C4 - ALUNNI/E CON DISTURBO SPECIFICO DELL'APPRENDIMENTO

(ai sensi della Legge n. 170 del 8 Ottobre 2010)

Alunni/e con DSA (Disturbo specifico dell'apprendimento)	Maschi e Femmine <i>'indicare 0 se nessuno,</i>
Dislessia	
Disgrafia	
Disortografia	
Discalculia	
Non specificato	8